

N.01

# Le Val & VOUS

BULLETIN TRIMESTRIEL DE LA COMMUNAUTÉ  
DE COMMUNES DU VAL DE MORTEAU

*Votre été  
dans le Val !*

## CCVM

Présentation  
des membres  
du conseil  
communautaire  
et des différentes  
commissions

## CAHIER SPÉCIAL

# AGENDA ETE 2021

Cahier détachable  
en pages centrales



## TOURISME

Bilan détaillé  
de la saison  
hivernale  
dans le Val de  
Morteau



Mesdames, Messieurs,  
chers Habitants du Val de Morteau,

Je suis très heureux de vous présenter « Le Val et Vous », le nouveau bulletin d'information de la Communauté de Communes du Val de Morteau.

Dans cette nouvelle formule, vous trouverez chaque trimestre les actions, les projets, l'actualité de la collectivité et des 8 communes qui la composent. Vous pourrez apprécier le dynamisme de votre territoire. Nous souhaitons renforcer l'esprit communautaire, vous présenter nos actions et réalisations et donner la parole à toutes les communes.

Dans cette première édition, vous retrouverez tous vos élus communautaires, ainsi que les commissions dont ils ont la charge. Tous sont fortement mobilisés, leurs actions sont riches et variées et je les remercie pour leur implication à mes côtés.

Depuis juillet 2020, j'ai succédé à Jean-Marie Binétruy à la Présidence de la Communauté de Communes du Val de Morteau. Je tiens à le remercier sincèrement pour son engagement sans faille et son travail admirable au service de la collectivité. Jean-Marie a été un acteur majeur du développement de notre territoire depuis 1995.

Nous traversons une crise sanitaire sans précédent. Celle-ci nous impacte tous tant sur les volets de la santé, économique que social. La Communauté de Communes est fortement mobilisée depuis le printemps 2020 aux côtés des professionnels de la santé, des communes, des entreprises et de tous les acteurs du territoire. La collectivité, avec ses élus, s'est mobilisée rapidement pour l'approvisionnement en masques, la mise en place d'un centre de dépistage Covid-19 et depuis janvier dernier, l'installation d'un centre de vaccination. Celui-ci fait partie des 4 premiers centres mis en place dans le département du Doubs.

Nous sommes également en contact quotidien avec les entreprises du Val de Morteau et, avec la Région Bourgogne - Franche-Comté, nous avons mis en place un fonds d'aides aux entreprises afin de leur apporter le soutien nécessaire pour traverser la crise.

Dans ce bulletin, vous découvrirez également des sujets très divers comme le bilan de la saison hivernale qui a connu un grand succès et qui a prouvé, s'il en était besoin, l'attractivité de nos sites touristiques ; l'excellent démarrage de votre Espace France Services, lieu dédié à vos démarches administratives ; ainsi que l'agenda de l'été qui se trouve au centre du bulletin et que vous pourrez détacher si vous le souhaitez.

Mesdames, Messieurs, chers Habitants du Val de Morteau, je vous souhaite un excellent été. ■

**Cédric BÔLE**

*Président de la Communauté  
de Communes du Val de Morteau.*

*Bien Cordialement*  



# Fonds régional et communautaire de soutien aux entreprises

Les très petites entreprises (TPE), colonne vertébrale de l'économie de proximité, sont particulièrement impactées par la crise liée à la Covid 19.

La Communauté de Communes du Val de Morteau s'est donc engagée le 31 août dernier, conjointement avec la Région Bourgogne-Franche-Comté, afin de soutenir efficacement l'économie du Val de Morteau.

Ce pacte régional valable jusqu'au 31/12/2021 repose sur deux axes :

- **Un fonds d'avance remboursable**, directement géré par la Région
- **Un fonds de subvention**, géré par la CCVM, et plafonné à 5 000 euros par projet

Ces deux fonds concernent les entreprises de l'économie de proximité, artisans et commerçants, de moins de 10



salariés, ainsi que les associations, coopératives, EPCI, communes, concourant au développement économique. Plusieurs réunions ont été organisées, et 11 demandes ont d'ores et déjà été validées. ■

## Règlement d'intervention et dépôt des dossiers :

- Pour l'avance remboursable : [www.initiative-bourgognefranche-comte.fr/farct-inscription.html](http://www.initiative-bourgognefranche-comte.fr/farct-inscription.html)
- Pour le Fonds en subvention : [www.cc-valdemorteau.fr/developpement-economique.html](http://www.cc-valdemorteau.fr/developpement-economique.html)

## BRÈVES ÉCONOMIQUES

### ► Accompagnement des entreprises du territoire

La situation sanitaire complexe que nous vivons depuis une année a fortement impacté les entreprises et nous a demandé à tous de faire preuve d'agilité pour traverser cette période. Aussi, les rencontres n'étant pas possibles, des **visioconférences** et **des contacts téléphoniques réguliers** ont permis de garder le lien avec les entreprises.

Un service de veille a été mis en place dès mars 2020 par le service développement économique, permettant d'informer au plus vite les professionnels sur les aides et dispositifs de relance. Les commerçants, souvent seuls porteurs de leurs structures, ont eu également des temps d'échanges collectifs très appréciés.

Nous pensons reprendre à l'automne les réunions focus RH en présentiel. ■

### ► Dynamisme économique

Malgré la crise, le service développement économique reste très sollicité par les porteurs de projets. Le temps du confinement a fait mûrir de nombreuses envies d'indépendance et accélérer des projets qui étaient déjà bien réfléchis.

Cette tendance se traduit particulièrement sur notre secteur, puisque le nombre d'inscriptions d'entreprises au Registre du Commerce et des Sociétés sur les 4 premiers mois de l'année 2021 a augmenté de 15% par rapport à 2020. ■

## Formation Polissage

La troisième session de formation au métier d'opérateur en polissage, débutée le 26 janvier 2020, vient de se terminer.

Le bilan est plus que positif puisque sur les 8 stagiaires, 4 sont en poste et 3 autres devraient démarrer leurs contrats tout prochainement.

L'intérêt de ce métier de polisseur et la qualité de la formation dispensée par le Greta sont désormais, grâce au travail d'information réalisé par Pôle Emploi, largement reconnus par les employeurs locaux.

La ville de Morteau, initiatrice de ce dispositif, et la Communauté de Communes du Val de Morteau se réjouissent de cette coordination des acteurs de l'emploi et poursuivent leur engagement pour que cette action perdure dans le temps. ■



# LES MEMBRES DE LA CCVM

## LES CONSEILLERS

 <b>David HUOT-MARCHAND</b> Conseiller communautaire de Morteau	 <b>Karine ROMAND</b> Conseillère communautaire de Morteau	 <b>Claire REYMOND-BALANCHE</b> Conseillère communautaire de Morteau
 <b>Thierry FINCK</b> Conseiller communautaire de Morteau	 <b>Laure BOITEUX</b> Conseillère communautaire de Morteau	 <b>Jacques RASPAOLO</b> Conseiller communautaire de Morteau
 <b>Laëtitia RENAUD</b> Conseillère communautaire de Morteau	 <b>Jacqueline CUENOT-STALDER</b> Conseillère communautaire de Morteau	 <b>Bruno LEHMANN</b> Conseiller communautaire de Morteau

## LE BUREAU

 <b>Cédric BOLE</b> <i>Président</i> Maire de Morteau	 <b>Dominique MOLLIER</b> <i>1<sup>ère</sup> Vice Présidente</i> Maire de Villers-le-Lac	 <b>Elisabeth REDOUTEY</b> <i>2<sup>ème</sup> Vice Présidente</i> Maire des Fins
 <b>Catherine ROGNON</b> <i>3<sup>ème</sup> Vice Présidente</i> Maire de Montlebon	 <b>Jean-Pierre FRIGO</b> <i>4<sup>ème</sup> Vice Président</i> Maire de Grand'Combe Chateleu	 <b>Bernard JACQUET</b> <i>5<sup>ème</sup> Vice Président</i> Maire des Gras
 <b>Jean-Louis MOUGIN</b> <i>6<sup>ème</sup> Vice Président</i> Maire des Combes	 <b>Jean-Noël CUENOT</b> <i>7<sup>ème</sup> Vice Président</i> Maire du Bélieu	 <b>Pierre VAUFREY</b> Maire-adjoint de Morteau

 <b>Thierry BERNARDIN</b> Conseiller communautaire Villers-le-Lac	 <b>Céline VUILLEMIN</b> Conseillère communautaire Villers-le-Lac	 <b>Pascal ROUGHON</b> Conseiller communautaire Villers-le-Lac	 <b>Brigitte PIQUEREZ</b> Conseillère communautaire des Fins	 <b>Christophe JACOULOT</b> Conseiller communautaire des Fins	 <b>Kevin FADIN</b> Conseiller communautaire de Montlebon	 <b>Marie-Pierre ROUGHON-GLASSON</b> Conseillère communautaire de Montlebon	 <b>Catherine MAUVAIS</b> Conseillère communautaire du Bélieu
 <b>Romain VERMOT</b> Conseiller communautaire Villers-le-Lac	 <b>Thierry EME</b> Conseiller communautaire Villers-le-Lac	 <b>Sandra VETTER</b> Conseillère communautaire Villers-le-Lac	 <b>James MICHEL</b> Conseiller communautaire des Fins	 <b>Alain RENAUD</b> Conseiller communautaire des Fins	 <b>Christelle VUILLEMIN</b> Conseillère communautaire de Grand'Combe Chateleu	 <b>Virgile MARGUET</b> Conseiller communautaire des Gras	 <b>Corinne ZORZIT</b> Conseillère communautaire des Combes

# Présentation des commissions de la Communauté de Communes du Val de Morteau

Tous les maires sont membres de droit de toutes les commissions.

## ● Finances et Administration Générale

### PRÉSIDIÉE PAR

- Cédric BÔLE

### MEMBRES

- M-P ROUGNON-GLASSON
- D. HUOT-MARCHAND
- Pascal ROUGNON
- Christelle VUILLEMIN
- Pierre VAUFREY
- Romain VERMOT
- Marie-Hélène CHAPUIS \*

## ● Développement Touristique

### PRÉSIDIÉE PAR

- Cédric BÔLE
- Dominique MOLLIER

### MEMBRES

- Thierry FINCK
- Christelle VUILLEMIN
- Pierre VAUFREY
- Pascal ROUGNON
- Céline VUILLEMIN
- M-P ROUGNON-GLASSON
- Romain VERMOT
- James MICHEL
- Karine ROMAND
- Jacques RASPAOLO
- Christophe JACOULOT
- Catherine MAUVAIS
- Ludivine DURAN \*

## ● Sport Nature

### PRÉSIDIÉE PAR

- Cédric BÔLE
- Laetitia RENAUD

### MEMBRES

- Pascal ROUGNON
- Thierry FINCK
- Romain VERMOT
- Bruno LEHMANN
- Virgile MARGUET
- Brigitte PIQUEREZ
- Jacques RASPAOLO
- Laurie CABRERA\*
- Jean-Luc PUGIN \*
- Romain MOYSE \*
- Jérôme COGNAT \*
- Nicolas PAGET \*

## ● Agriculture

### PRÉSIDIÉE PAR

- Cédric BÔLE
- Catherine ROGNON

### MEMBRES

- Céline VUILLEMIN
- Kevin FADIN
- C REYMOND BALANCHE
- J CUENOT-STALDER
- Guillaume CERF\*
- Maryse GUINCHARD \*

## ● Développement Economique, Artisanat, Emploi et insertion

### PRÉSIDIÉE PAR

- Cédric BÔLE
- Christelle VUILLEMIN

### MEMBRES

- Pierre VAUFREY
- Thierry BERNARDIN
- Thierry EME
- Romain VERMOT
- Sandra VETTER
- Virgile MARGUET
- James MICHEL
- J CUENOT-STALDER
- Catherine MAUVAIS
- Yves OBERTINO \*
- Irina GUILLOT \*

## ● Aménagement du Territoire, Travaux, Bâtiments, Mutualisation et Services aux communes

### PRÉSIDIÉE PAR

- Cédric BÔLE
- Jean-Noël CUENOT

### MEMBRES

- Laure BOITEUX
- Bruno LEHMANN
- David HUOT-MARCHAND
- Thierry EME
- M-P ROUGNON-GLASSON
- Pascal ROUGNON
- Corinne ZORZIT
- James MICHEL
- Jacques RASPAOLO
- Christophe JACOULOT
- J CUENOT-STALDER
- Alain RENAUD
- Marie-Jo KACZMAR \*
- Régis BINETRUY \*
- Marcel DEVILLERS \*

## ● Environnement, Ordures Ménagères, PCAET et Mobilité

### PRÉSIDIÉE PAR

- Cédric BÔLE
- Bernard JACQUET

### MEMBRES

- C. REYMOND-BALANCHE
- Thierry EME
- Kevin FADIN
- Laure BOITEUX
- Bruno LEHMANN
- Thierry BERNARDIN
- James MICHEL
- Brigitte PIQUEREZ
- J CUENOT-STALDER

## ● Solidarités Intercommunales, Logement, Santé, politique sociale d'intérêt communautaire

### PRÉSIDIÉE PAR

- Cédric BÔLE
- Catherine ROGNON

### MEMBRES

- Sandra VETTER
- M-P ROUGNON-GLASSON
- Corinne ZORZIT
- Brigitte PIQUEREZ
- Karine ROMAND
- J CUENOT-STALDER
- Catherine MAUVAIS
- Marie BONNET \*
- Nathalie TITUS\*
- Mohamed EL ASAASS\*
- Laëtitia BART \*

## ● Affaires Extérieures, Territoire Intelligent et Communication

### PRÉSIDIÉE PAR

- Cédric BÔLE
- Pierre VAUFREY

### MEMBRES

- Romain VERMOT
- Thierry FINCK
- Christelle VUILLEMIN
- Virgile MARGUET
- Corinne ZORZIT
- Yves OBERTINO \*
- Irina GUILLOT \*

## ● Petit Cycle de l'Eau, Assainissement, Eaux Pluviales

### PRÉSIDIÉE PAR

- Cédric BÔLE
- Jean-Louis MOUGIN

### MEMBRES

- Thierry BERNARDIN
- D. HUOT-MARCHAND
- C REYMOND-BALANCHE
- Pascal ROUGNON
- Kevin FADIN
- Christophe JACOULOT
- Alain RENAUD
- James MICHEL
- Maxime BALANCHE \*

## ● Grand Cycle de l'Eau, Milieux naturels sensibles, EPAGE / GEMAPI

### PRÉSIDIÉE PAR

- Cédric BÔLE
- Jean-Pierre FRIGO

### MEMBRES

- Laure BOITEUX
- Céline VUILLEMIN
- Kevin FADIN
- C. REYMOND-BALANCHE
- Christophe BERTHOLD\*

## ● Culture, Patrimoine, Enfance et Jeunesse

### PRÉSIDIÉE PAR

- Cédric BÔLE
- Elisabeth REDOUTEY

### MEMBRES

- Sandra VETTER
- Laëtitia RENAUD
- Christelle VUILLEMIN
- Bruno LEHMANN
- Pierre VAUFREY
- Karine ROMAND
- Catherine MAUVAIS
- Laurie CABRERA\*
- Carla LAMBERT\*

\* Conseillers municipaux (non communautaires)

# Le lycée Edgar Faure s'agrandit

C'est en 1990, sous l'impulsion de Jean-Marie Binétruy que ce bastion de 800 élèves voit le jour.



Aujourd'hui, le lycée compte plus de 1 200 lycéens et étudiants. Trop à l'étroit et au vu des évolutions pédagogiques des dernières années avec la création de nouvelles formations post-bac : BTS CIM (conception et industrialisation en microtechnique) (formation de 2 ans qui compte 48 étudiants), DNMADE Bijouterie (Diplôme National Métier Arts et du Design) (formation de 3 ans niveau licence qui compte 45 étudiants) et DNMADE Horlogerie (formation de 3 ans niveau licence qui compte 45 étudiants), la Région Bourgogne-Franche-Comté injecte plus de 25 millions d'euros pour



l'agrandir et le réhabiliter. Un agrandissement de plus de 3 000 m<sup>2</sup> accueillant les pôles d'horlogerie, microtechniques et des salles d'enseignement général notamment. La première tranche a été livrée en septembre 2020. Une seconde est attendue pour septembre 2022.■



# Les travaux sur la ligne des horlogers

La ligne ferroviaire reliant la gare de Besançon-Viotte à La Chaux-de-Fonds – communément appelée ligne des Horlogers – dessert notamment les villes du Valdahon et de Morteau en France, du Locle et de la Chaux-de-Fonds en Suisse.

**C**ette ligne ferroviaire est un axe de transport important pour les navetteurs transfrontaliers. Compétitive par rapport aux axes routiers souvent saturés, cette voie ferroviaire nécessitait des travaux importants sur tout son linéaire.

C'est pourquoi, avec un investissement de 55 M€, la régénération de cette ligne et le renforcement de ses performances constituent l'une des opérations les plus importantes inscrites au Contrat de Plan Etat-Région. La 1ère phase de travaux durera 8 mois de mars à octobre 2021. Les travaux consistent à régénérer environ 28 km de voies et la majeure partie des ouvrages d'art sur la ligne. Par ailleurs, l'installation de balises de signalisation de type KVB entre la frontière franco-suisse et la gare de La Chaux-de-Fonds permettra d'assurer la continuité et l'interopérabilité des dessertes transfrontalières jusqu'à fin 2029. Par la suite, la Région fera circuler sur cette ligne un nouveau parc de matériel roulant adapté à la nouvelle signalisation.

Les travaux prévoient également la mise en accessibilité des quais de la gare de Morteau pour les personnes à



mobilité réduite. Un quai central va être créé. Il ne sera désormais plus possible de rejoindre la plaine des sports et des loisirs via la Gare de Morteau car l'enceinte sera clôturée pour des raisons de sécurité.

Aussi, la ville de Morteau a engagé un projet de réalisation d'une passerelle piétonne au-dessus des voies SNCF pour permettre aux mortuaciens d'accéder aux infrastructures de loisirs depuis le centre-ville. Cette passerelle sera équipée de deux ascenseurs qui rendront l'équipement accessible au plus grand nombre (famille, personnes à mobilité réduite...). Les travaux débuteront en fin d'année. ■



# Programme des travaux d'assainissement des eaux usées et pluviales

Chaque année, la communauté de Communes du Val de Morteau réalise d'importants travaux visant à améliorer la qualité des réseaux de collecte des eaux usées et des eaux pluviales.

L'objectif de ces travaux est de rénover les ouvrages (stations d'épuration, postes de relevage, déversoirs d'orage...), de mettre en place de la télé-surveillance sur les réseaux, de rénover des réseaux anciens, de détecter les inversions de branchement chez les propriétaires privés, et de remplacer les réseaux unitaires par des réseaux séparatifs.

Le réseau séparatif a comme avantage principal de décharger les stations d'épuration des variations de charges importantes que produisent les événements pluvieux et qui conduisent à des déversements dans le milieu naturel.

Cette année, l'investissement de la collectivité s'élève à 1 000 000 € HT de travaux pour la partie eaux usées et à 360 000 € HT pour la partie eaux pluviales. Ces travaux sont subventionnés par le Département du Doubs et par l'Agence de l'eau. Une demande de subvention a également été sollicitée auprès de l'Etat dans le cadre de la Dotation d'Équipement des Territoires Ruraux.

Le chantier le plus important en termes d'investissement



Pascal Rougnon, conseiller communautaire, Rue de Bellevue à Villers-le-Lac

pour l'année 2021 consiste à renouveler la conduite de collecte d'eaux usées entre la Commune de Les Gras et la Commune de Grand'Combe-Châteleu. Ce réseau situé en zone humide n'était plus étanche et présentait une faible pente. De grands volumes d'eaux claires parasites s'infiltraient dans le réseau de collecte des eaux usées, favorisant les débordements dans le milieu naturel lors des épisodes pluvieux importants.

Des travaux d'eaux pluviales auront également lieu à la sortie de Les Gras sur la RD 404 pour améliorer la collecte des eaux pluviales qui, par ruissellement, occasionnent des désordres chez les riverains.

Sur la commune de Villers-le-Lac, plusieurs travaux de mise en séparatif vont être réalisés dans le cadre de l'urbanisation des quartiers mais également au niveau du collège en coordination avec l'extension de l'établissement scolaire. Les travaux concernent la rue de Bellevue, l'impasse du Rang, la rue du Caporal Peugeot, la rue de la Combe Fève ainsi que la rue du Maréchal Juin.

A Grand'Combe-Châteleu, il est prévu d'améliorer la collecte des eaux pluviales au Crêt de la Prise et de reprendre un réseau ancien d'eaux usées dans le quartier du Beugnon.

Sur la Commune de Les Fins, la CCVM prévoit de réaliser la deuxième phase des travaux de renforcement du bassin de rétention du Calvaire.

A Morteau, il est prévu de créer une extension dans la rue du Moulin Gresot afin d'accompagner l'urbanisation du secteur.

Il est à noter aussi que la Communauté de Communes du Val de Morteau a engagé une étude sur l'ensemble de son territoire afin d'établir un schéma directeur de gestion des eaux usées et pluviales. Ce document contient un diagnostic détaillé de l'existant et définit un programme pluriannuel et hiérarchisé d'actions destinées à améliorer la connaissance, la gestion et le fonctionnement du système d'assainissement des eaux usées et des eaux pluviales. Ce schéma fixera les priorités d'intervention de la collectivité pour les 10 prochaines années à venir. ■





# Les actions de l'EPAGE

L'Établissement Public d'Aménagement et de Gestion de l'Eau Haut-Doubs Haute-Loue (EPAGE HDHL) est une collectivité constituée de 9 communautés de communes et du Département du Doubs. Il assure, sur le bassin versant du Haut-Doubs et de la Haute-Loue, et notamment sur le territoire de la Communauté de Communes du Val de Morteau (CCVM), la gestion globale et concertée des milieux aquatiques, la préservation de la biodiversité associée à ses milieux, ou encore la prévention des inondations.

L'année 2019 d'adhésion à l'EPAGE a été employée à l'identification des enjeux du territoire de la CCVM et a permis de souligner l'importance des milieux humides et des milieux aquatiques en termes de qualité mais aussi de diversité.

Néanmoins de nombreux sites sont dégradés : les ruisseaux ont été rectifiés et les tourbières et prairies humides en partie asséchées, entraînant la dégradation et l'homogénéisation des habitats humides et la disparition du paysage ou la mise en danger de nombreuses espèces animales et végétales. Ces modifications ont été apportées par l'homme au cours des siècles derniers pour différents motifs : protéger les infrastructures des inondations, permettre aux moulins de fonctionner plus efficacement, faciliter le travail des agriculteurs, etc... Elles ont montré leur efficacité et ont permis aux habitants du Val de Morteau de prospérer.

Ces milieux doivent être protégés et restaurés car ils rendent de nombreux services écosystémiques. Quand ils fonctionnent correctement, ils permettent notamment à l'eau d'être épurée et régulée, fonctionnant d'autant plus important



dans le contexte actuel de réchauffement climatique et d'augmentation de la fréquence des épisodes extrêmes. Les services rendus par les milieux aquatiques et les milieux humides peuvent être rétablis si leurs dysfonctionnements sont identifiés et leur naturalité restaurée. En parallèle, sur les communes de Les Fins et Morteau, l'EPAGE a missionné le bureau d'étude Téléos pour établir un diagnostic du ruisseau et du marais de la Tanche. L'étude conduira en fin 2021 à fixer les objectifs de restauration. Le bureau d'étude pourra alors continuer son travail d'investigation pour proposer en 2022 des mesures de restaurations ambitieuses visant à améliorer la qualité morphologique du cours d'eau et le marais qui lui est associé.

Un projet similaire à celui de la Tanche est également en cours de réflexion sur l'ensemble du linéaire du Théverot sur les communes de Les Gras et Grand'Combe-Châteleu. Enfin, la Communauté de Communes du Val de Morteau et

l'EPAGE ont sollicité le Département du Doubs en janvier 2021 pour qu'il reconnaisse la qualité exceptionnelle des milieux humides et milieux aquatiques du Val de Morteau. Ainsi il pourrait labelliser en Espace Naturel Sensible les plaines alluviales du Doubs et du Théverot. Cette labellisation n'entraînerait pas de restriction réglementaire mais permettrait à l'ensemble des acteurs d'échanger et de décider de l'avenir du site avec l'application d'un plan de gestion.

L'EPAGE Haut-Doubs Haute-Loue se tient à la disposition des élus et citoyens de la Communauté de Communes du Val de Morteau pour plus d'informations. ■



# BILAN HIVERNAL DE LA SAISON TOURISTIQUE

## Un hiver très particulier pour le ski alpin

Malgré des conditions d'enneigement très favorables ce fut une réelle déception car les téléskis sont restés fermés au public durant toute la saison, sur décision gouvernementale en raison des conditions sanitaires de la COVID 19.

**M**algré la fermeture des remontées mécaniques, les sites du Meix Musy, de la Bonade et du Chauffaud ont connu une fréquentation importante avec différents usagers : luges, balades en famille, ski de fond, raquettes, ski de rando alpine. Les pistes de descente ont été entretenues régulièrement afin d'offrir un minimum de services pour les usagers et la location de ski du Meix Musy a été ouverte

presque toute la saison.

En accord avec le décret gouvernemental, le télésiège du Chauffaud a permis d'accueillir, sur une dizaine d'entraînements, les jeunes licenciés des clubs du Val de Mor-teau et de Grand'Combe-Châteleu. En nouveauté cette saison : une piste pour piétons de deux kilomètres a été créée durant l'hiver afin que les gens puissent profiter des paysages enneigés à pied sans avoir à suivre la route départementale. ■



### LA SAISON EN QUELQUES CHIFFRES :

- 459 heures de damage sur l'ensemble des sites (Gardot, Meix Musy, Mont Châteleu, Les Seignes et les Combes).
- 9 177 forfaits journées vendus.
- 3 400 scolaires accueillis durant la saison au Gardot, dont 280 sur la seule journée du 24 mars.

# Pour les activités nordiques, une saison exceptionnelle !

Les pistes ont été ouvertes du 5 décembre 2020 au 26 mars 2021, soit 78 journées d'ouverture au Gardot (65 journées en moyenne sur ces dix dernières années).

**L**e site du Gardot a été particulièrement dynamique grâce à la présence des différents prestataires : l'École de Ski Internationale, la location de ski, la buvette et les chiens de traîneaux de Passion Nordique. Durant les quatre semaines de vacances d'hiver, de nombreuses animations ont été proposées dans les conditions sanitaires en vigueur sur les différents sites, qui ont rassemblé 882 personnes.

A noter qu'un film de promotion sur les activités de neige a été réalisé en janvier par Nicolas SIRON pour sur le Pays Horloger : <https://youtu.be/WEmXFSq6pQs>

Malgré un contexte sanitaire difficile et des conditions d'enneigement variables, le travail du personnel de la CCVM a ainsi permis de garantir un service de proximité et de qualité ainsi que des prestations variées aux utilisateurs. ■

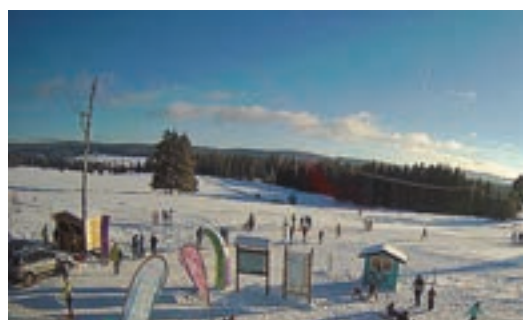

## Pour la saison estivale, sur le site du Gardot :

**Parallèlement, les équipes préparent la saison estivale :**

- Aménagement de zones de VTT ludiques
- Ouverture de la salle hors sac et des sanitaires du bâtiment du Gardot à certaines périodes.
- Des nouveaux parcours VTT sont à l'étude pour l'été, dont deux qui seront adaptés aux enfants et aux familles.

Vous pourrez découvrir prochainement le programme d'animations culturelles et sportives estival. ■

# L'Espace France Services de Morteau a ouvert ses portes au public le lundi 7 décembre 2020

Mis en place par la mairie qui met à disposition les locaux, l'équipement et l'équipe de trois agents, et soutenu par l'Etat qui prend en charge l'équivalent de l'un de ces postes, ce nouveau service, situé 4 place de la Halle, fait partie des 300 nouvelles structures labellisées parmi les 1 300 Espaces France Services du territoire national.

Ce dispositif offre aux usagers la possibilité de trouver dans un lieu unique un accompagnement adapté aux démarches administratives et numériques. Pour les usagers les plus autonomes, des postes informatiques sont mis à disposition en libre-service. Aussi, si vous avez besoin d'aide pour commander votre carte grise, demander un nouveau passeport, déclarer vos revenus, déposer une demande d'allocations, ou encore demander la prime rénov, nos 3 agents, Céline, Laëtitia et Maud, ont été formées par les 15 partenaires nationaux et locaux.

Pour des démarches encore plus personnalisées, vous pourrez également rencontrer des conseillers CAF, le conciliateur de Justice, les services de l'UDAF ou de l'Armée de terre qui proposent des perma-

nences régulières.

A Morteau, notre service est habilité pour finaliser vos demandes de carte d'identité et passeport. Les délais de rendez-vous et de fabrication des titres sont relativement courts, et l'agenda du service est proposé en ligne sur le site de la ville.

Depuis son ouverture, France Services Morteau a rapidement convaincu les usagers du Val de Morteau de son utilité. Chaque mois, ce sont près de 1 300 démarches qui y sont réalisées, soit plus de 50 démarches par jour. Ce chiffre place notre service dans le peloton de tête des France Services par son taux d'activité.

Pour davantage de proximité, nos 3 agents peuvent se déplacer dans les communes de la Communauté de Communes du Val de Morteau. Un programme de ces permanences sera établi en fonction de la demande des



usagers et sera communiqué par vos mairies.

Un conseiller numérique, recruté, équipé et formé par la CCVM, avec le soutien de l'Etat qui prend en charge sa rémunération, viendra prochainement rejoindre l'équipe, pour un accompagnement à la prise en main de tout premier niveau des ordinateurs, tablettes et autres smartphones, devenus aujourd'hui indispensables pour de nombreuses démarches administratives. ■

## HORAIRES :

- **Lundi - Mardi - Mercredi :**  
9h - 12h / 14h - 18h
- **Judi :** 10h - 12h / 14h - 18h
- **Vendredi :** 9h - 17h



David Huot-Marchand, Laëtitia Renaud, élus et Laëtitia, Céline et Maud, agents à l'Espace France Services.

# Guide des animations de l'été dans le Val de Morteau



## JUILLET

### ■ Fitness

Tous les lundis et jeudis, matin et après-midi (sauf dernière semaine)  
Cours de fitness (**Liberty fitness**)

Tous les mercredis après-midi  
Cours de fitness (**Orange bleue**)

## LES VENDREDIS 16, 23, 30 JUILLET

### ■ Les vendredis découvertes

Chaque vendredi soir une activité de la MJC à découvrir : danse, chant, yoga...

À partir de 18h - Entrée libre  
Plaine des Sports et des Loisirs  
de Morteau - Renseignements : MJC  
Centre Social Morteau - 03 81 67 04 25

## DU SAMEDI 3 JUILLET AU DIMANCHE 1<sup>ER</sup> AOÛT

### ■ Exposition de peinture par Elise Barat

Château Pertusier, Morteau  
Entrée libre

Tous les jours sauf le mardi  
de 10h à 12h et de 14h à 18h



## SAMEDI 3 JUILLET

### ■ Concert de violon et orgue

par l'association Autour de l'orgue –  
Ugo Gianotti et Clémentine Leduque

20h30, Eglise de Morteau

### ■ Défilé des conscrits de Morteau

### ■ Tournoi de handball sur gazon

Stades, Morteau

### ■ Audition des élèves de l'EMD et concerts des ensembles musicaux

Parvis de l'Escale 14 h 30 à 17h / Gratuit

## DIMANCHE 4 JUILLET

### ■ Coupe de France féminine de cyclisme N1 et N2

### ■ Fêtons les vacances

Jeu de tri avec Préval

Château Pertusier  
Sur inscription auprès du Relais des  
assistantes maternelles - Gratuit

## JEUDI 8 JUILLET

### ■ Sortie à la Ferme

Gaec Les Saules aux Gras et si le  
temps le permet, pique-nique

Sur inscription auprès du Relais des assis-  
tantes maternelles - Gratuit

## DU VENDREDI 9 AU DIMANCHE 18 JUILLET

### ■ Fête foraine

Champ de foire, Morteau

## SAMEDI 10 JUILLET

### ■ Marché nocturne

Les Combes

### ■ 5<sup>ème</sup> édition du Défi du Pissoux

Contre la montre cycliste ouvert à tous,  
à tout type de bicyclette, dans une  
ambiance festive et délirante à l'image  
des Tout Vite ! Le prix le plus convoité  
mis en jeu sera bien évidemment le  
prix du meilleur déguisement !

Départ du CLM à Villers-le-lac,  
place de la griotte. Contact :  
association.tout.vite@gmail.com



### ■ Spectacle de danse hip-hop "The Floor" par la compagnie Mehdi

Dans l'espace public, hommes et  
femmes, petits et grands aux diffé-  
rentes personnalités... tous passent,  
marchent, se croisent, s'observent, se  
bousculent parfois où se reconnaissent.  
Un regard, une poignée de main, une  
tape sur l'épaule, des moments de ren-  
contres... The Floor est une pièce où  
l'on s'approprie l'espace public dans  
lequel on se croise et se rencontre !  
Les danseurs nous racontent la vie qui  
se joue dans l'intimité des cafés : entre  
joie, convivialité et bonheur des uns,  
aigreur, colère ou désespoir des  
autres...

Place de l'hôtel de ville, Morteau  
16h00 / Gratuit

## SAMEDI 10 JUILLET

### Urban'culture

Journée autour des arts de la rue, graffitis, danse urbaine, hip hop.

De 11h à 18h - Place de l'hôtel de ville  
Gratuit - Renseignements : MJC Centre Social Morteau - 03 81 67 04 25

## DIMANCHE 11 JUILLET

### Tournoi estival

4 sports : Beachvolley / basketball / Foot Golf / Tir à l'arc

Plaine des Sports Morteau  
9h à 20h tout public adulte  
30€ par équipe, formulaire d'inscription disponible à la mairie de Morteau ou sur [www.morteau.org](http://www.morteau.org)

### Défilé du 13 juillet

## MERCREDI 14 JUILLET

### Feux d'artifice de Morteau

22h30 - Rue du Stade

### Feux d'artifice de Villers-le-Lac

22h30 - Villers-le-Lac

## LUNDI 19 JUILLET

### Vente de composteurs

Inscriptions sur [preval.fr](http://preval.fr)  
Morteau

## VENDREDI 24 JUILLET

### Bal sous le Cul de la Lune par le comité des fêtes de Morteau

Nautique

## SAMEDI 31 JUILLET

### Spectacle de la compagnie Scoubidoubs "A la recherche du bonheur"

Ce spectacle sera l'occasion de découvrir de nombreux instruments de musique, du saxophone au balafon en passant par le didgeridoo, de s'éveiller aux cultures du monde, dans les nombreux pays traversés par Lucien, notre petit aventurier, lors de son voyage à la recherche du bonheur ...

Pour les 2-10 ans  
Deux séances : 11h et 16 h  
Gardot Montlebon - Gratuit

## AOÛT

### Fitness

Tous les lundis et jeudis, matin et après-midi (sauf dernière semaine)  
Cours de fitness (**Liberty fitness**)

Tous les mercredis après-midi  
Cours de fitness (**Orange bleue**)

## TOUS LES VENDREDIS SOIR

### Les vendredis découvertes

Chaque vendredi soir une activité de la MJC à découvrir : danse, chant, yoga...

Les vendredis les 13, 20, 27 août  
À partir de 18h

Plaine des Sports et des Loisirs de Morteau - Entrée libre  
Renseignements : MJC Centre Social Morteau - 03 81 67 04 25

## DU 5 AU 29 AOÛT

### "Fête le voyage / Le voyage est fête"

Exposition - Graff et bande dessinée par Lowick MNR et Max Sibille et le Collectif Commun-e-mpreinte

Château Pertusier - Morteau

## JEUDI 5 AOÛT

### Concert de l'ensemble Galitzine

Programme de pièces festives de Bach, Mozart (Don Juan), Bizet (Carmen), Brahms (Danses hongroises) ...

Tout public - 19h - Salle de musique Les Fins - Gratuit

## VENDREDI 6 AOÛT

### Festival des Nuits de Joux, "Lady Cactus"

Tout public, à partir de 10 ans  
Théâtre de Morteau - Tarifs : 18 € (réduit : 15 €, enfant : 10 €) - Billets en vente à l'office de Tourisme, en ligne sur [www.nuitsdejoux.fr](http://www.nuitsdejoux.fr), ou sur place



## Cinéma L'Atalante

Fermé du 28 juillet au 20 août



Programme disponible sur [mjc morteau.com](http://mjc morteau.com)

## Musée de la montre

Jusqu'au 30 juin,  
ouvert sur rendez-vous  
pour les petits groupes  
au 06 30 66 66 53  
ou 06 36 56 99 11  
ainsi que les deux derniers  
week-ends de juin



Ouvert tous les jours  
sauf le mardi de 10h à 12h et de 14h à 18h

## Espace morteau

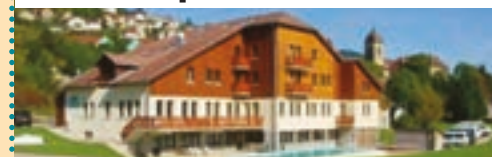

Location de canoë, kayak, paddle et tir à la carabine du 3 juillet au 31 août, sauf en cas de mauvais temps. Différentes animations proposées : escalade, biathlon, accrobranche, trottinette, randonnée, ...

Planning complet sur [www.espacemorteau.com](http://www.espacemorteau.com)

## SAMEDI 7 AOÛT

### ■ Concours du cheval comtois

Champ de foire, Morteau

### ■ Concert de l'ensemble Galitzine

Programme de pièces classiques autour du quintette pour piano et cordes de Schumann, pièces du grand répertoire de musique de chambre.

19h - Salle des fêtes - Villers le lac - Gratuit

## DIMANCHE 8 AOÛT

### ■ Concert de l'ensemble Galitzine

La symphonie des jouets de Léopold Mozart (arrangement Werner De Bleser) pour 4 musiciens et 4 joueurs d'instruments-jouets (crécelle-triangle-sifflet-coucou, trompette-jouet, tambour et rossignol à eau), Le vaillant petit tailleur de Harsanyi d'après un conte de Grimm pour 7 musiciens et récitant.

18H - Gardot - Montlebon - Gratuit

## LUNDI 9 AOÛT

### ■ Concert de l'ensemble Galitzine

Récital de sonate violon/piano est un programme grand public d'une heure autour des œuvres de Poulenc, Brahms et Fauré.

Salle des fêtes - Villers-le-lac  
Au chapeau - 19h

## DU 9 AU 27 AOÛT

### ■ Vacances Tous Sports à Villers-le-Lac

Renseignements et inscriptions en Mairie

## MARDI 10 AOÛT

### ■ Cinéma de plein air : Le Roi Lion (film)

21h30, 4€ pour +16 ans gratuit pour les enfants  
Plaine des sports et des loisirs  
Annulé en cas de mauvais temps

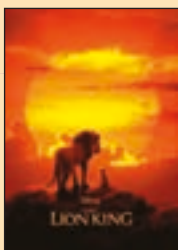

## VENDREDI 13 AOÛT

### ■ Audition des élèves de l'ensemble Galitzine

Théâtre, Morteau - 14h à 18h  
Gratuit - Tout public

## DIMANCHE 15 AOÛT

### ■ Fête des couenneux

Organisé par le comité des fêtes

Place de la Mairie, Morteau

## MERCREDI 18 AOÛT

### ■ Cinéma de plein air : A Star is born

21h30, 4€ par adulte / gratuit pour les enfants  
Plaine des sports et des loisirs  
Annulé en cas de mauvais temps



## SAMEDI 21 AOÛT

### ■ Associations en fête avec soirée, découverte, démonstrations

14h à 19h - Plaine des sports et des loisirs  
Restauration le soir  
Plaine des Sports, Morteau

### ■ Visions d'artistes, concours de peinture et de dessins dans la rue

Ouvert à tous, amateurs, confirmés ou artistes en herbe - Consiste à réaliser une œuvre en une journée sur le périmètre de la cité qui s'inspire du patrimoine de la commune.

L'inscription est gratuite.  
Inscription en Mairie au secrétariat auprès de Catherine Bourgeois (03 81 68 56 54 / catherine.bourgeois@morteau.org)

### ■ Marché nocturne d'été des Gras

### ■ Journée autour des arts de la rue, graffitis, danse urbaine, hip hop.

De 11h00 à 18h00 - Entrée libre  
Plaine des Sports et des Loisirs de Morteau - Renseignements : MJC Centre Social Morteau - 03 81 67 04 25

## DIMANCHE 22 AOÛT

### ■ Concert de la Chapelle harmonique "In vino musicale"

Programme qui met en lumière le dialogue entre vin et musique au XVIII<sup>ème</sup> siècle.

17h, Adulte 20€, Réduit 10 €  
Théâtre de Morteau  
Renseignements : 03 81 67 18 53

## VENDREDI 27 AOÛT

### ■ Nuit du Badminton

Gymnase du Lycée, Morteau

## SAMEDI 28 AOÛT

### ■ Concert du groupe Grunk

19h - Gardot Montlebon - Gratuit  
Extérieur / intérieur si pluie  
Buvette et petite restauration sur place



## DIMANCHE 29 AOÛT

### ■ Apéro-concert de l'Harmonie de Morteau et de l'orchestre junior

À partir de 12h00 - Restauration rapide et animations musicales en début d'après-midi si les conditions le permettent  
La Nautique, Morteau

## MARDI 31 AOÛT

### ■ Cinéma de plein air : Donne-moi des ailes

21h, 4€ par adulte / gratuit pour les enfants  
Plaine des sports et des loisirs. Annulé en cas de mauvais temps



## Cinéma Le Paris

Ouvert tous les jours  
sauf le jeudi

Programme disponible sur [cinemaleparis.org](http://cinemaleparis.org)

## Centre nautique du Val de Morteau



Horaire et guide des animations sur  
<https://www.vert-marine.info/centrenautiquedumorteau/>

### ■ ACCUEIL DE LOISIRS 6-14 ANS Du 7 juillet au 27 août

Activités à la journée, Stage danse en juillet, Nuits sous tente  
Inscriptions à partir du 15 juin

### ■ SERVICE JEUNESSE 11-17 ANS

Du 7 au 23 juillet et du 16 au 27 août  
Activités sportives en journée ou demi-journée  
Camp du 16 au 23 août  
Inscriptions à partir du 1<sup>er</sup> juin



Renseignements : MJC CENTRE SOCIAL MORTEAU - 03 81 67 04 25

## SEPTEMBRE

### SAMEDI 4 SEPTEMBRE

#### ■ Concours de pétanque

Terrain du Fort Madoux, Morteau

### DU SAMEDI 4 AU JEUDI 30 SEPTEMBRE

#### ■ Exposition de peintures et photographies

par Maria Faivre-Waetcher  
et Gilles Jeanney

Tous les jours sauf le mardi de 10h à 12h  
et de 14h à 18h - Entrée libre  
Château Pertusier - Morteau

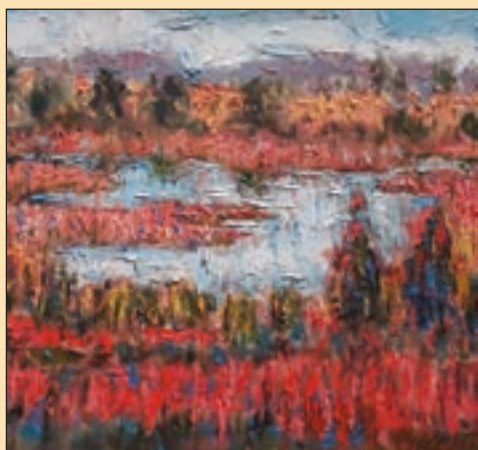

### DIMANCHE 5 SEPTEMBRE

#### ■ Tour du Doubs



### Musée de l'horlogerie



Ouvert tous les jours  
sauf le mardi de 10h à 12h et de 14h à 18h

### SAMEDI 11 SEPTEMBRE

#### ■ Braderie

Centre-ville, Morteau

### MARDI 14 SEPTEMBRE

#### ■ Championnat de pétanque

Terrain du Fort Madoux, Morteau

### SAMEDI 18 ET DIM. 19 SEPTEMBRE

#### ■ Journées du patrimoine

Animations au musée de l'Horlogerie

Infos sur [www.morteau.org](http://www.morteau.org)

### SAMEDI 18, DIMANCHE 19, SAMEDI 24 ET DIMANCHE 25 SEPTEMBRE :

#### ■ Exposition de Philippe Chopard Ebénisterie d'art, marqueterie, dessins

De 10h à 12h et de 14h à 18h  
Salle d'exposition - Fermes musées Grand  
Combe Chateleu - Entrée libre



### SAMEDI 18 SEPTEMBRE

#### ■ Concert Artemus Philemone

21 h - 8€ pour les adultes, 5€ pour les  
ados, gratuit pour les moins de 12 ans  
Sans réservation, Fermes musées Grand  
Combe Chateleu

Grand Combe Châteleu



Fermes  
musées

Renseignements : 03 81 68 86 90

### ■ Atelier Preval

#### "Les petits habitants du compost"

Jardins des Fermes musées  
Grand Combe Chateleu - Gratuit  
Inscriptions indispensables  
au 06 35 15 08 49 - [www.preval.fr](http://www.preval.fr)

### ■ Résultat du concours photos "Un été à Morteau"

### DIMANCHE 19 SEPTEMBRE

#### ■ Exposition de fruits par "Les croqueurs de pommes"

De 10h à 17h - Gratuit  
Fermes musées Grand Combe Chateleu



### JEUDI 23 SEPTEMBRE

#### ■ Concours de pétanque

Terrain du Fort Madoux, Morteau

Retrouvez des informations  
supplémentaires sur les sites internet  
et les pages facebook des communes  
de la Communauté de Communes  
du Val de Morteau mais aussi  
sur la page Facebook "CC Val de Morteau".  
Ce programme est susceptible  
d'évoluer en fonction des mesures  
gouvernementales mises en place.

### Médiathèque ROLAND BOUHÉRET

Possibilité d'emprunter et de  
déposer des livres, dvd, cd tout l'été

Informations sur :  
[www.mediathèque.morteau.org](http://www.mediathèque.morteau.org)

### Espace du Gardot - Montlebon

Diverses animations pour les grands  
et les petits en juillet et août  
Concert en plein air, animation VTT et trail, cirque,  
randonnées à thème, yoga, soirée astronomie,  
orientation, spectacle pour les enfants, cani-rando...



Inscriptions et renseignements à l'office de tourisme de Morteau

Programme consultable à l'office de tourisme  
ou sur la page Facebook "CC Val de Morteau"



# Le centre de vaccination

La CCVM a répondu favorablement aux sollicitations des autorités sanitaires pour la mise en place d'un centre de vaccination sur la commune de Morteau, ouvert depuis le mercredi 13 janvier à la salle de l'Escale.

**D'**abord destinée aux professionnels de santé, la vaccination s'est très vite élargie au grand public (par limitation d'âge) et à toutes personnes présentant des comorbidités ou pathologies à haut risque face à la COVID 19.

L'équipe est composée d'une soixantaine de personnels soignants et administratifs qui se relaient au fil des jours et des semaines pour assurer une ouverture maximale du centre. Leur statut est multiple : une dizaine de médecins libéraux et retraités, une équipe de trente piqueurs (infirmiers, pharmaciens) libéraux, salariés ou retraités, et une vingtaine de salariés du centre, d'agents communaux mis partiellement à disposition et de bénévoles pour l'accueil, les prises de rendez-vous, la saisie des dossiers et l'en-



Léa Brisbard, responsable du centre de vaccination, Serge Delrieu, Sous-Préfet de Pontarlier, et Cédric Bôle, Président de la CCVM

retien du centre...

Les dotations et livraisons des vaccins sont gérées directement par l'Agence Régionale de Santé et le CHU de Besançon.

À fin mai 2021, près de 11 000 injections ont été réalisées au centre, soit plus de 4 500 personnes ayant terminé leur cycle de vaccination. ■

**Les rendez-vous de 1<sup>ère</sup> et 2<sup>ème</sup> injection se prennent directement via la plateforme nationale [doctolib.fr](https://doctolib.fr)**

**CENTRE DE VACCINATION :**  
**Vaccination.covid@morteau.org**  
**03.70.88.50.16**  
**Salle de l'Escale à Morteau**



# LA PAROLE À NOS COMMUNES



## La commune de Grand'Combe-Châteleu

**L**abellisé Petite cité de caractère, le village se découvre au fil des fontaines très nombreuses et préservées. Un itinéraire a été créé pour déambuler et découvrir par des chemins de traverse un patrimoine préservé, les ateliers des artisans ferronnier, céramiste, ébéniste, relieur, la gastronomie de ses restaurants, maisons d'hôtes, auberges et les balades au bord du Doubs avec ses fermes à tuyé si caractéristiques.

Ce parcours commence au lavoir du quartier des Cordiers à côté de la ferme musée. Cette ferme du 17<sup>ème</sup> siècle propriété communale est pour partie consacrée à un musée des arts et traditions popu-

laires qui nous fait découvrir de manière très vivante la vie du paysan d'autrefois. L'autre partie abrite d'avril à septembre des concerts, des expositions et des ateliers écologiques à destination des familles. Le jardin situé devant la ferme est composé de 12 bacs mêlant la pierre, le bois et le métal reflet des matériaux utilisés dans les bâtiments anciens du village. Chaque bac a un thème qui lui est propre comme le jardin des sorcières ou les cultures insolites par exemple.

Ce jardin est ouvert à tous pour apprendre à jardiner écologiquement, découvrir des techniques de culture ou tout simplement flâner et apprécier toutes les variétés

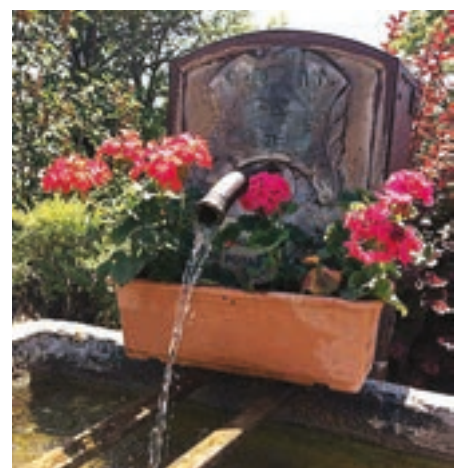

plantées par les bénévoles passionnés qui animent ce lieu. Un verger de sauvegarde avec des variétés anciennes de fruits ainsi qu'une placette de compostage éducatif complètent ce lieu.

Vous pouvez retrouver sur [grand-combechateleu.fr](http://grand-combechateleu.fr) tous les itinéraires et renseignements. ■

# La commune de Le Bélieu

## Les sceaux de la Seigneurie de Réaumont

Ces sceaux font partie de l'histoire du patrimoine du château et maintenant de la commune. En voici un résumé...

**L**e château fut bâti en 1330 par Henri de MONTFAUCON. Il y fut le premier Seigneur de Réaumont. Après des décennies de guerre contre son neveu Louis de NEUCHÂTEL et faute d'héritier, le comté passe de la maison des MONTFAUCON à celle des CHALON-D'ARLAY d'Orange.

Puis en 1530, elle revient à la famille NASSAU, neveu des CHALON. Pour finir le dernier Seigneur de Réaumont fut Elisabeth Pauline de GRAND, princesse d'ISEN-

GHEN (guillotiné en 1794), épouse du Comte de LAUGA-GUAIS. C'est par l'intermédiaire des héritiers de cette dernière que les Sceaux des seigneurs de Réaumont sont parvenus en la possession de la commune du Bélieu.

Qui après délibération au conseil du 03/12/2019 et autorisation est devenu le signe et l'emblème du village.

Pour conclure, voici ce que représente ces sceaux :

Il porte en son centre l'écu, les trois chevrons d'argent des comtes de

Neuchâtel. Ils se superposent en cinq bandes horizontales (fascés). Au-dessus, figure une couronne de duc. Tout en haut apparaît Mélusine, célèbre personnage médiéval emblématique capable de se transformer en dragon, on peut y voir sa queue de serpent. Elle trône dans un cuveau, tenant dans une main un peigne et une brosse dans l'autre. Symbole de la connaissance et de la purification, défricheuse et protectrice des maisons. Elle est une divinité bâtisseuse, apportant sécurité et fécondité. ■



# La commune de Les Combes

**L**a commune des Combes se situe dans le haut du Val de Morteau, côté Saugeais. Ce vaste territoire communal est un ensemble de hameaux dispersés sur le plateau surplombant le cours du Doubs. Elle regroupe deux villages : Les Combes, lui-même composé de plusieurs hameaux, et Remonot, blotti au creux de la vallée du Doubs. La commune s'étend sur une superficie de 1758 hectares constituée de 594 hectares de forêts, à une altitude qui évolue de 754 m à 1029 m. Sa population en constante progression s'élève à ce jour de 780 habitants.

La commune dispose d'une activité professionnelle agricole riche de ses nombreuses fermes laitières et ses exploitations forestières, mais aussi d'une activité économique et productrice d'emplois, tels que : com-

merces, prestations de service et travaux publics. Ce grand village dynamique aux multiples activités associatives ne cesse de proposer des spectacles, des expositions, marchés et fêtes dont l'organisation de sa kermesse en totale solidarité.

L'évolution de sa population multigénérationnelle a permis au fil des années de maintenir une école avec des classes ouvertes, regroupant à ce jour 103 enfants scolarisés de la petite section de maternelle au CM2 dans des locaux flambants neufs et modernes qui intègrent également une cantine et un périscolaire.

La commune constitue un lieu idéal pour s'adonner à des activités nature : la marche, le cyclisme, le ski, l'équitation, la pêche, la chasse ..., mais aussi découvrir des sites naturels, belvédères, grottes et monuments historiques exceptionnels.

La préservation des lieux naturels, calmes et accueillants, est l'une de nos préoccupations majeures. ■



## La commune de Les Gras

# Les Gras, l'un des acteurs principaux de l'Histoire Horlogère du Val de Morneau



**D**ans l'histoire de l'Horlogerie locale, le village de Les Gras tient une place à part, au travers de son savoir-faire dans la fabrication de l'outillage horloger. A la fin du 19<sup>ème</sup> siècle, le village compte 1 073 habitants et 68 ateliers. Jusqu'au milieu du 20<sup>ème</sup> siècle, une cinquantaine de familles continuent de vivre de l'Horlogerie. C'est durant cette période qu'il obtient le titre de Capitale Mondiale de l'outillage horloger, encore aujourd'hui dans le milieu horloger les professionnels se souviennent des outils, de leur qualité et des noms des ateliers de production. En 2021, la Maison Vernier Outillage en reste le dernier acteur encore en activité.

## Marché Nocturne

Plus proche de notre actualité et de notre quotidien, la commune est fière d'accueillir cette année encore, le marché nocturne d'été organisé le 21 août à l'initiative du Pays Horloger. Elle invite tous les habitants de la communauté de communes à y participer ! la situation sanitaire et les directives associées resteront de vigueur lors de cet évènement de convivialité et de mise en avant des savoir-faire artisanaux. ■

Des hommes et des femmes, leur savoir-faire, un atelier, une ambiance créée par des odeurs si particulières d'huile de coupe, de métal chauffé lors de son usinage ; un moteur, un arbre de transmission, des poulies de bois, et des sangles de cuir, qui, reliées aux machines, produisent des pièces de précision d'une qualité tant recherchée. C'est dans cet environnement et cette vision si spéciale de courroies entrelacées que Monsieur le Sous-Préfet Serge Delrieu a visité le Temps dans l'atelier musée soigneusement conservé par M. Jean-Marie Drezet au Dessus de la fin. ■

## La commune de Montlebon

**D**e nombreux projets sont à l'étude pour le mandat 2020-2026 et nous reviendrons vous les exposer périodiquement au travers de ce bulletin.

Avec le soutien de la Communauté de Communes du Val de Morneau, la voie douce Morneau-Montlebon se profile, le dossier se finalise techniquement et financièrement pour un démarrage des travaux au printemps 2022.

Tant attendue par les habitants de nos 2 communes, elle est plus que jamais d'actualité.

Avec les couleurs vibrantes de l'été, espérons-le très proche, nous souhaitons redonner vie à nos villages et hameaux, mais aussi à notre tissu

associatif, sportif et culturel très dense, qui est l'âme de nos villages. Le 11 septembre prochain, nous organiserons le 2<sup>ème</sup> forum des associations où vous pourrez apprécier la diversité importante des activités qui peuvent être pratiquées sur

notre territoire.

La population belmontoise et du Val y est conviée, nous espérons ainsi retrouver un avenir proche plus lumineux. Soyons optimistes et faisons vivre nos villages et le Val de Morneau. ■



# La commune de Morteau



## Morteau reconnue Antenne de l'Université Ouverte de Franche-Comté

**L**e Val et plus encore le Haut-Doubs viennent de se doter d'un nouvel outil culturel puisque Morteau est officiellement reconnue Antenne de l'Université Ouverte de Franche-Comté, dotant ainsi notre territoire d'un moyen précieux et accessible à vous tous qui souhaitez enrichir vos connaissances, assouvir votre curiosité culturelle, et puis tout simplement vous faire plaisir en partageant ces savoirs dans un esprit de convivialité très franc-comtois, ma foi.

L'Université Ouverte de Franche-Comté est un service commun de l'Université de Franche-Comté, organisation centralisée à Besançon, dont la Présidence est assurée par la Présidente de l'Université de FC, Madame Macha WORONOFF.

8 antennes décentralisées sont ainsi réparties sur le territoire comtois à Lons-le-Saunier, Dole, Gray, Lure, Le Pays de Montbéliard, Saint-Claude, Vesoul, et désormais Morteau.

L'UOFC propose une formation culturelle désintéressée, ouverte au grand public, sans considération d'âge ni de niveau d'études et où toutes les facultés sont représentées. Elle ne délivre aucun diplôme.

Dans les antennes, l'enseignement est essentiellement assuré sous forme de conférences, réservées aux adhérents.

Le montant annuel des droits d'inscription, de l'ordre de 90 €, donne accès non seulement aux conférences de l'antenne de Morteau, mais aussi à l'ensemble des activités programmées sur tous les sites de l'UO en Franche-Comté. Le programme, d'ores et déjà en grande partie disponible sous [uo-prog-2020-2021-bd.pdf](#), sera accessible dans son intégralité à la fin août.

Pour sa première saison, l'antenne de Morteau proposera une programmation d'une vingtaine de conférences aux thèmes variés allant de la Suisse à l'histoire moderne et contemporaine de notre territoire, en passant par l'histoire religieuse et picturale, ou encore Brassens, le Tour de France, les vaccins... et tant d'autres surprises à découvrir sur le programme définitif.

L'Université Ouverte de Morteau vous accueillera dans la confortable salle du Cinéma « Le Paris », les jeudis à 19h00, exception faite pour la séance inaugurale du jeudi 16 septembre 2021, prévue à 18h00 et qui s'intitulera : La Suisse ! Conférence impertinente.

Les inscriptions auront lieu en septembre, n'hésitez pas à nous joindre pour tout complément d'information ou si vous souhaitez vous préinscrire :

[catherine.bourgeois@morteau.org](mailto:catherine.bourgeois@morteau.org) Tel : 03 81 68 56 54

## Aménagements à la Nautique de Morteau

**L**a municipalité avait inscrit le projet d'aménagement de la plaine des sports et des loisirs dans son programme électoral.

L'année dernière, la deuxième tranche des travaux sur le chemin du stade a permis d'aménager la voie, les espaces verts, les cheminements piétons ainsi que le grand parking.

Cette année, la Ville de Morteau propose un premier aménagement léger de la zone de la Nautique pour impulser une démarche d'amélioration du site et créer une "plage verte" accessible à tous les publics. L'objectif est d'offrir plus de confort aux usagers grâce à l'installation de tables de pique-nique, dont une partie sous l'ancien solarium qui sera rafraîchi pour l'occasion.

Le lieu a également été pensé pour renforcer sa dimension ludique pour les enfants avec la construction de cabanes et tunnels en osier tressé,

adapté au bord de rivière.

Initié par la Ville de Morteau, et notamment par Mme Laure BOITEUX, conseillère municipale déléguée à l'urbanisme, ce projet est réalisé en partenariat avec des élèves de la MFR des Fins, qui réalisent les structures avec l'appui des agents du service Espaces Verts de la commune.

En ces temps de COVID, ce projet a permis aux jeunes de la MFR de réaliser un projet concret.

Les services techniques ont également construit deux cabanes sur l'aire de jeux du Sauron et sur l'aire de jeux du Tremplin pour permettre au plus grand nombre de profiter de ces aménagements ludiques.

Les enfants pourront profiter des constructions en osier tressé à partir du mois de juin 2021, délai nécessaire pour permettre à ce matériau vivant de prendre racine et de se développer. ■



# La commune de Villers-le-Lac

## De Lac-ou-Villers (jusqu'en 1948) à Villers-le-Lac, notre commune n'a cessé d'évoluer, de s'agrandir



Quelques 5204 habitants, soit 900 de plus en 20 ans. Vu d'avion, on distingue bien au fil des ans l'évolution des constructions, des nouveaux lotissements en étages sur les deux versants de la vallée. Difficile de trouver un terrain plat, seuls les bords du Doubs, malheureusement inondables et inconstructibles, ont cette particularité. 80 kilomètres de routes sillonnent notre cité et ses hameaux, avec un relief accidenté passant de 750 à 1 283 mètres d'altitude. Cela nécessite une équipe technique importante et un matériel conséquent pour permettre à tous de circuler, toute l'année, en toute sécurité.

Un écrin, certes accidenté, mais un écrin magnifique, qui accueille sur le plan économique 104 professionnels (entreprises, artisans, commerçants et agriculteurs) et 49 associations sportives, culturelles et patriotiques. 824 enfants scolarisés sur place : 3 écoles, dont l'école du Centre récemment agrandie et un collège.

Les services liés à la vie scolaire ne sont pas oubliés : périscolaire, cantine, garderie, crèche, ludothèque, bibliothèque et la MJC, le tout dans un périmètre restreint au centre de la cité.

Les anciens ne sont pas oubliés : l'ancienne douane offre des logements adaptés près des services et le Club Loisirs dispose d'un bâtiment dédié aux activités des seniors. A cela s'ajoute le CCAS très actif qui répond aux besoins et soutient ses utilisateurs.

Sur le plan touristique, la nature nous a gâté : Les bassins et la chute du Saut du Doubs, site naturel d'exception, le lac de Chailleux, contribuent à la notoriété de Villers-le-Lac et du Val de Morteau. Croisières en bateaux, balades à pied, à vélo, en calèche, canoë, paddle, permettent de découvrir ces merveilles naturelles.

Le conseil municipal se compose de 27 élus siégeant dans 10 commissions et 61 personnes travaillent dans les différents services. ■

# La commune de Les Fins

Troisième commune de la CCVM, la commune des Fins présente une allure de « petite ville » en conservant ses caractéristiques de village rural.

Partagée entre prairies et terres cultivables, forêts, zones résidentielles, cette commune composée d'un grand nombre de hameaux voit sa population croître de décennies en décennies.

Rattachée à Morteau par le biais d'une zone commerciale, du marais, d'une zone verte et boisée, son cœur de population se situe sur la partie haute du village, tourné vers ses proches voisins du plateau du Russey.

Les préoccupations et les attentes sont celles d'une population émanant d'horizons divers, qui opte pour les atouts de la ruralité en escomptant bénéficier des services d'une ville. ■



## En Bref...

- Les fontaines, patrimoine communal à préserver, font l'objet d'une attention particulière. Certaines ont bénéficié d'une mise en valeur à l'occasion des travaux de voirie.



- La rénovation de l'éclairage public, par le biais d'un marché portant sur plusieurs années, a débuté en 2020. La 2ème tranche est engagée pour 2021. Le bénéfice, non négligeable, de cette rénovation a permis de réaliser des économies substantielles dès la 1ère tranche.



- La zone commerciale et artisanale du Clair fait l'objet de nombreuses demandes de terrain pour des projets divers. Quatre nouvelles installations sont en cours sur cette zone, témoignant de l'attractivité de ce secteur désormais totalement occupé.



## Travaux de voirie

La voirie, en raison de l'étendue de la commune, détient une part importante de l'investissement. Des travaux routiers sont engagés, sur différentes voies, en vue d'améliorer la circulation, tout en privilégiant la sécurité.

Aménagement de plateaux ralentisseurs, marquage au sol délimitant des zones de confort pour cyclistes, sont mis en œuvre pour souscrire au partage de la route par les différents usagers.



Conjointement à ces travaux, la réalisation de voies douces se fait jour. Ces liaisons entre rues, ou entre quartiers, font l'objet d'une attention toute particulière. Elles font partie intégrante des réflexions concernant la mobilité. ■

## Partenariats

En partenariat avec le Département et la Région, divers projets sont en cours. Certains tels que l'Assistance à Maîtrise d'Ouvrage (AMO) par le biais du Département pour la mise en œuvre du Groupe scolaire/périscolaire/petite enfance sont engagés.



La commune bénéficie également de travaux d'aménagement financés par la CCVM. L'ouvrage du bassin de rétention et d'infiltration du Calvaire a pour but de canaliser les écoulements superficiels des eaux pluviales émanant de la partie supérieure du village dans le but d'éviter le phénomène d'érosion et de déstabilisation des talus dû à la forte pente.

Les projets privés, quelle que soit leur dimension, démontrent également de la vitalité de notre commune. ■



COMMUNAUTÉ DE COMMUNES  
**VAL DE MORTEAU**

*À vos côtés pour partager  
un été plein de vitalité !*



Rédaction : Services de la  
CCVM et communes membres.

Crédit photos : Communes  
membres et Jacques Vuillemez.

Conception / réalisation :  
Publipresse - Morteau  
03 81 67 90 80



COMMUNAUTÉ DE COMMUNES  
**VAL DE MORTEAU**

Communauté de Communes  
du Val de Morteau :

Hôtel de ville

BP 53095 -

25503 MORTEAU Cedex

Tél.: 03 81 68 56 56

[www.cc-valdemorteau.fr](http://www.cc-valdemorteau.fr)

