Val de Morteau
COMMUNAUTÉ DE COMMUNES



Le Val & Vous

Bulletin semestriel de la Communauté de Communes du Val de Morteau

Agriculture
Le Super Comice du Patrimoine

Patrimoine
La CCVM lance son plan patrimoine

Tourisme
La saison hivernale se prépare

#19



Un territoire dynamique, tourné vers l'avenir

Mesdames, Messieurs, chères habitantes, chers habitants du Val de Morteau,

L'année écoulée a une nouvelle fois montré combien notre territoire est vivant et dynamique. L'accueil du Super Comice a été un temps fort de la vie locale, mettant à l'honneur notre agriculture, nos savoir-faire et notre capacité à nous rassembler. Cette énergie se retrouve aussi dans la culture et les animations qui rythment l'année. L'Été O'Val, qui a réuni près de 4 000 spectateurs, connaît un succès grandissant. D'autres rendez-vous, comme les Chronos du Val, contribuent eux aussi à faire vivre nos communes et à renforcer les liens entre leurs habitants.

L'année est également marquée par une réalisation importante : l'ouverture, en décembre, de l'Écopôle Le Rouage. Ce nouvel équipement rassemble la déchèterie, le Pôle de Réemploi animé par l'association l'Atelier du Bélieu et l'incubateur YAK. Ensemble, ces trois structures portent une même ambition : développer l'économie circulaire, encourager le réemploi et faire émerger de nouvelles initiatives locales. Au-delà des équipements, l'enjeu est concret pour chacun d'entre nous : faire évoluer nos habitudes, réduire nos déchets et donner une seconde vie aux objets. C'est aussi une nouvelle opportunité de faire naître des projets innovants et de créer de la valeur sur notre territoire.

Dans le même temps, nous poursuivons nos actions pour préserver notre environnement, moderniser nos équipements d'assainissement et développer les mobilités. Nous restons également mobilisés pour accompagner les entreprises et soutenir l'emploi local, notamment à travers le Forum de l'Emploi et les Journées de l'Industrie, qui permettent aux jeunes de mieux découvrir les métiers et les savoir-faire industriels de notre territoire.

La culture, le patrimoine et l'accès aux services restent tout aussi essentiels. Le développement de notre réseau de bibliothèques, les projets culturels et la valorisation de notre patrimoine contribuent à faire du Val de Morteau un territoire où il fait bon vivre, se rencontrer et construire ensemble.

Tous ces projets sont le fruit d'un engagement collectif, associant les communes, les élus, les agents, les associations, les entreprises et nos partenaires. C'est grâce à cette coopération que nous pouvons répondre aux besoins d'aujourd'hui tout en préparant l'avenir.

Je vous invite à découvrir, au fil des pages de ce nouveau numéro du Val & Vous, les initiatives et les réalisations qui font vivre notre territoire au quotidien.

Je vous souhaite, au nom de l'ensemble des élus de la Communauté de Communes du Val de Morteau, de bonnes fêtes de fin d'année, et vous présente mes meilleurs vœux de santé, de bonheur et de réussite pour l'année 2027 !

Cédric Bôle
Président de la Communauté de Communes du Val de Morteau











Sommaire

04. SUPER COMICE

05. RÉEMPLOI

06. YAK HÔTEL D'ENTREPRISES

07. BUS

08. FOURRIÈRE AUTOMOBILE

09. TRANSITION ÉCOLOGIQUE - QUALITÉ DE L'AIR

10. ASSAINISSEMENT

12. FORUM DE L'EMPLOI

13. JOURNÉES DE L'INDUSTRIE

14. AFTERWORK RELATIONS ENTRE ASSOCIÉS

14. PRÉSENTATION XAVIER FOURNIER

15. SAISON HIVERNALE

16. 4E ÉDITION ÉTÉ O'VAL

17. RÉSEAU DES BIBLIOTHÈQUES ET PORTAIL BIBLI O'VAL

18. LANCEMENT DU CONTRAT TERRITORIAL DE DÉVELOPPEMENT CULTUREL

19. CONTRAT TERRITOIRE LECTURE DEUXIÈME ANNÉE

20. TRAVAUX CITÉ DES HORLOGERS

21. LANCEMENT DU PLAN PATRIMOINE

22. AGGLOMÉRATION URBAINE DU DOUBS

23. RETOUR SUR LA SEMAINE BLEUE

24. PAROLE À NOS COMMUNES

Le Super Comice du Patrimoine

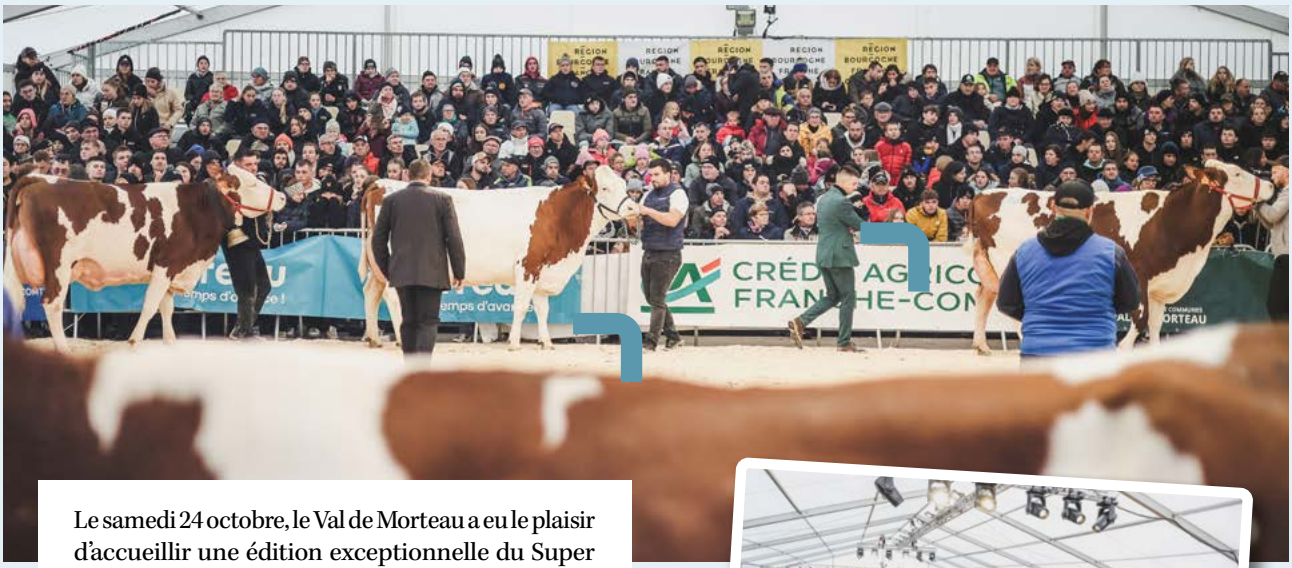

Le samedi 24 octobre, le Val de Morteau a eu le plaisir d'accueillir une édition exceptionnelle du Super Comice du Patrimoine, traditionnellement organisé à Pontarlier par la Fédération des Comices du Doubs. Éleveurs, membres des jurys et public se sont réunis pour partager leur attachement au monde agricole, à l'occasion de cette manifestation animée par de nombreux concours et présentations d'animaux.

De nombreuses animations ont également ponctué la journée : défilé folklorique, village fromager, marché de producteurs, présentation de chevaux comtois, exposition de tracteurs anciens, espace dédié à la filière bois, sonneurs de cloches, démonstrations de chiens de troupeaux, démonstration de maréchalerie, mini-ferme et activités destinées aux enfants. Un programme varié qui a permis aux petits comme aux grands de découvrir les richesses du patrimoine rural et agricole.

L'un des temps forts de cette rencontre a été le sacre de FP Tomme, issue du GAEC Pillot de Mont-de-Laval, qui a remporté le titre de « Grande Championne du Patrimoine ». Au-delà des récompenses, cette édition a célébré la richesse des races bovines et l'importance de transmettre les savoir-faire et la passion de l'élevage aux nouvelles générations.

Entre savoir-faire, esprit de compétition et moments de partage, le Super Comice du Patrimoine a offert à Morteau et à son Val, une belle fête agricole, témoignant de la vitalité du monde rural et de l'engagement de tous ses acteurs.

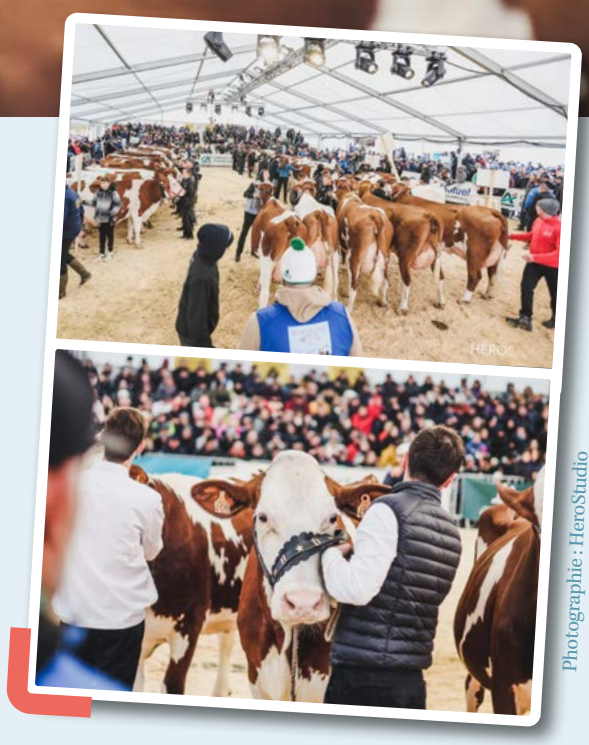

Photographie : HeroStudio



Votre déchèterie déménage et se transforme

OUVERTURE PROGRESSIVE À PARTIR DE DÉCEMBRE 2026



Cet écopôle est né de la coopération des Communautés de Communes du Val de Morteau et du Plateau du Russey, et de Préval. Il prend le relais de la plateforme de broyage du Russey et de la déchèterie des Fins, deux sites qui ne répondent plus aux besoins de la réglementation.

Ici, le réemploi et la seconde main passent au premier plan. On repense nos façons de trier, de réemployer et de consommer, en circuit court et au plus près de chez nous pour faire évoluer la gestion des déchets vers une logique de ressources.

L'association "Atelier du Bélieu" et ses partenaires valorisent les objets et les matériaux au sein des ateliers présents sur site et les revendent à la boutique.



Infos pratiques

Horaires d'ouvertures de la déchèterie :

De septembre à juin :
- lundi au vendredi : 8h - 11h30 et 13h30 - 17h
- samedi : 8h - 17h en continu

En juillet et août :
- lundi au samedi : 7h - 13h en continu

Une question ? On vous met sur la bonne voie !

Dépôt d'objets, recyclerie et matériauthèque
- L'atelier du Bélieu : atelierdubelieu@gmail.com - 06 68 48 22 37

Déchèterie (cartes, conditions d'accès, facturation pro)
- Communauté de Communes du Val de Morteau : dechets@valdemorteau.fr - 03 81 68 56 82
- Communauté de Communes du Plateau du Russey : dechets@cc-russey.fr - 03 81 43 81 26

Sensibilisation, visite de site et animations :
- Préval : animation@preval.fr - 06 35 15 08 49

YAK Hôtel d'entreprises



Les travaux de rénovation du 1er étage de l'hôtel d'entreprises du Bas de la Chaux se sont achevés début septembre. Les locaux sont désormais prêts à accueillir **LE YAK**, un incubateur d'économie circulaire développé par le Pôle Territorial de Coopération Économique **YAKA**.

LE YAK, un lieu et un accélérateur pour entreprendre en économie circulaire, accompagnera prochainement des entrepreneurs souhaitant transformer une idée, un besoin, un savoir-faire ou une ressource du territoire en une activité économique viable et pérenne.

Un appel à projets sera prochainement lancé afin de sélectionner une promotion de **6 porteurs de projets**, retenus par un jury.

Les 6 projets sélectionnés bénéficieront d'un accompagnement sous forme de **Starter Class :** 10 semaines pour acquérir les fondamentaux de l'entrepreneuriat, bénéficier de l'accompagnement d'experts, structurer leur projet et le confronter rapidement à la réalité du terrain.

Le lieu destiné à accueillir la structure comprend des bureaux, une grande salle pour les réunions et les assemblées, ainsi que des espaces de travail partagés.



Bus Owdoo



La CCVM a fait l'acquisition d'un nouveau bus afin d'améliorer le service de transport des usagers. Ce dernier, arrivé le 14 octobre dernier, est floqué aux couleurs de "OWDOO", la marque mobilité à l'échelle du Parc Naturel Régional Doubs Horloger, pour être plus facilement identifiable.

La Communauté de Communes du Val de Morteau travaille à la définition de nouveaux itinéraires et de nouveaux horaires pour élargir la tournée du bus aux 8 communes du territoire. L'objectif est de permettre aux habitants n'ayant pas de moyen de locomotion de se déplacer plus facilement.

owdoo
Les mobilités actives

Fonctionnement de la Fourrière Automobile Intercommunale



Le service de Fourrière Automobile Intercommunale du Val de Morteau a ouvert au printemps dernier, et vise à limiter les stationnements non réglementaires (zones interdites, stationnement sans droit, animations spécifiques…) ainsi que l'abandon de véhicules sur la voie publique.

Comment fonctionne ce service ?

Votre véhicule a été placé en fourrière

Si votre véhicule a été enlevé et placé en fourrière, vous devez, dans un premier temps, prendre contact avec le service ayant prescrit la mise en fourrière :

- La police municipale de la commune concernée
- Ou la gendarmerie nationale territorialement compétente qui vous orientera vers le bon interlocuteur.

Afin d'autoriser la restitution de votre véhicule, ce service vous délivrera une mainlevée de fourrière, document obligatoire pour toute sortie de véhicule.

Pièces à présenter à l'autorité compétente pour obtenir la mainlevée

- Certificat d'immatriculation (carte grise) du véhicule
- Attestation d'assurance du véhicule en cours de validité

Après obtention de la mainlevée, vous pouvez contacter la Fourrière Intercommunale afin de procéder au règlement des frais de fourrière et d'organiser la restitution de votre véhicule.

Coordonnées de la Fourrière Automobile Intercommunale

- **Service administratif de la Fourrière Automobile Intercommunale :**
  2 place de l'Hôtel de Ville – 25500 Morteau
- **Fourrière Automobile Intercommunale (Parc) :**
  19 rue René Payot – 25500 Morteau

Téléphone : 06 07 21 98 98

Pièces à présenter au service Fourrière

Pour récupérer votre véhicule, vous devez présenter :

- La mainlevée de fourrière ;
- Le certificat d'immatriculation (carte grise) du véhicule ;
- Votre permis de conduire en cours de validité ;
- L'attestation d'assurance du véhicule en cours de validité.



Qualité de l'air



Agir pour la qualité de l'air dans le Val de Morteau
La préservation de notre environnement et de notre santé sont au cœur des priorités de la Communauté de Communes du Val de Morteau (CCVM).
Dans le cadre de notre Plan Climat Air Énergie Territorial (PCAET), des actions concrètes sont menées pour renforcer la résilience de notre territoire face au changement climatique et protéger durablement la santé de tous les habitants.

Le projet ESPAIRE : Comprendre pour mieux agir
Pour relever ce défi, notre collectivité a répondu à un appel à projets national lancé par l'ADEME (dispositif AACT-AIR).
Lauréate de cet appel, la CCVM déploie le projet ESPAIRE (Évaluer les Sources de Particules Atmosphériques et leurs Impacts pour Réduire leurs Émissions).
L'ambition de ce projet est claire : réduire les émissions de particules fines sur l'ensemble du territoire. Pour y parvenir de manière efficace, la démarche s'appuie sur une analyse fine du contexte local, en tenant compte des réalités sociales et économiques de notre territoire.

Le projet se structure en deux grandes étapes :
1. Le diagnostic des zones exposées
Repérer les secteurs les plus touchés par la pollution aux particules en croisant la localisation des sources potentielles et les spécificités géographiques (notamment la topographie, qui peut favoriser l'accumulation des polluants).

2. La définition de leviers d'action ciblés
Proposer des actions concrètes, adaptées et efficaces pour améliorer la qualité de l'air sur le long terme.

Un suivi rigoureux grâce à des mesures de terrain
Pour appuyer cette démarche scientifique et ancrée dans la réalité locale, un dispositif de mesure d'envergure a été installé en **décembre 2024** en partenariat avec **Atmo Bourgogne-Franche-Comté.**

Celui-ci comprend :
- Une station de mesure fixe,
- 15 micro-capteurs répartis stratégiquement sur une large partie du territoire.

Des emplacements choisis avec soin
Le choix des emplacements de ces appareils n'a pas été le fruit du hasard. Il s'appuie sur une analyse territoriale rigoureuse tenant compte de plusieurs critères essentiels :
- La densité de population,
- La topographie locale,
- Les flux de circulation,
- La présence d'établissements recevant du public (ERP),
- L'inventaire détaillé des émissions.

Et maintenant ?
Le fonctionnement de ce dispositif de mesure pendant une année complète a permis de dresser un diagnostic précis et complet de l'état de la qualité de l'air dans le Val de Morteau.
Grâce à ces données précieuses, les élus de la CCVM travaillent actuellement à l'élaboration de la stratégie et du plan d'actions à venir pour préserver durablement notre cadre de vie et la santé de tous les habitants. Le résultat de ce travail ainsi que le diagnostic seront présentés à la population.

ESPAIRE
Qualité de l'air du Val de Morteau

Travaux d'assainissement

Travaux de création d'une filière de traitement des boues sur la STEP de Morteau

Les travaux de création de la filière de traitement des boues à la Station d'Epuration (STEP) de Morteau ont débuté mi-mai par les terrassements. Les ouvrages sortent du sol et la construction du bâtiment d'exploitation a débuté en octobre pour une couverture courant de l'hiver. Les équipements seront posés ce printemps pour une mise en route au premier semestre 2027.

Les travaux réalisés par le groupement Techfina (Parietti, Itesya, Lacoste…) visent à diminuer les coûts de gestion des boues de la STEP de Morteau avant envoi en compostage, et à améliorer les performances de traitement de la station afin de préserver l'environnement.





Et à Villers-le-Lac… les travaux de réhabilitation ont démarré !

Les travaux de réhabilitation de la STEP de Villers-le-Lac, chantier structurant des 3 prochaines années pour la protection de l'environnement et du milieu naturel du Doubs, ont démarré début juillet ! L'entreprise Vermot a alors débuté les terrassements, incluant notamment des opérations de minages ; et le gros œuvre réalisé par l'entreprise Ruggeri début octobre. Ces travaux, entrepris par le groupement Hydréa (et Balossi Marguet pour le lot électricité automatisme) doivent se poursuivre jusqu'en 2029. La difficulté de ce chantier réside principalement dans la nécessité de maintenir le traitement des eaux usées de la commune de Villers-le-Lac pendant la phase de travaux. A terme, la station aura une capacité de 8 200 équivalent-habitants (contre 5 667 à ce jour) et permettra d'anticiper les besoins futurs de la commune en améliorant la préservation du milieu naturel des Bassins du Doubs.

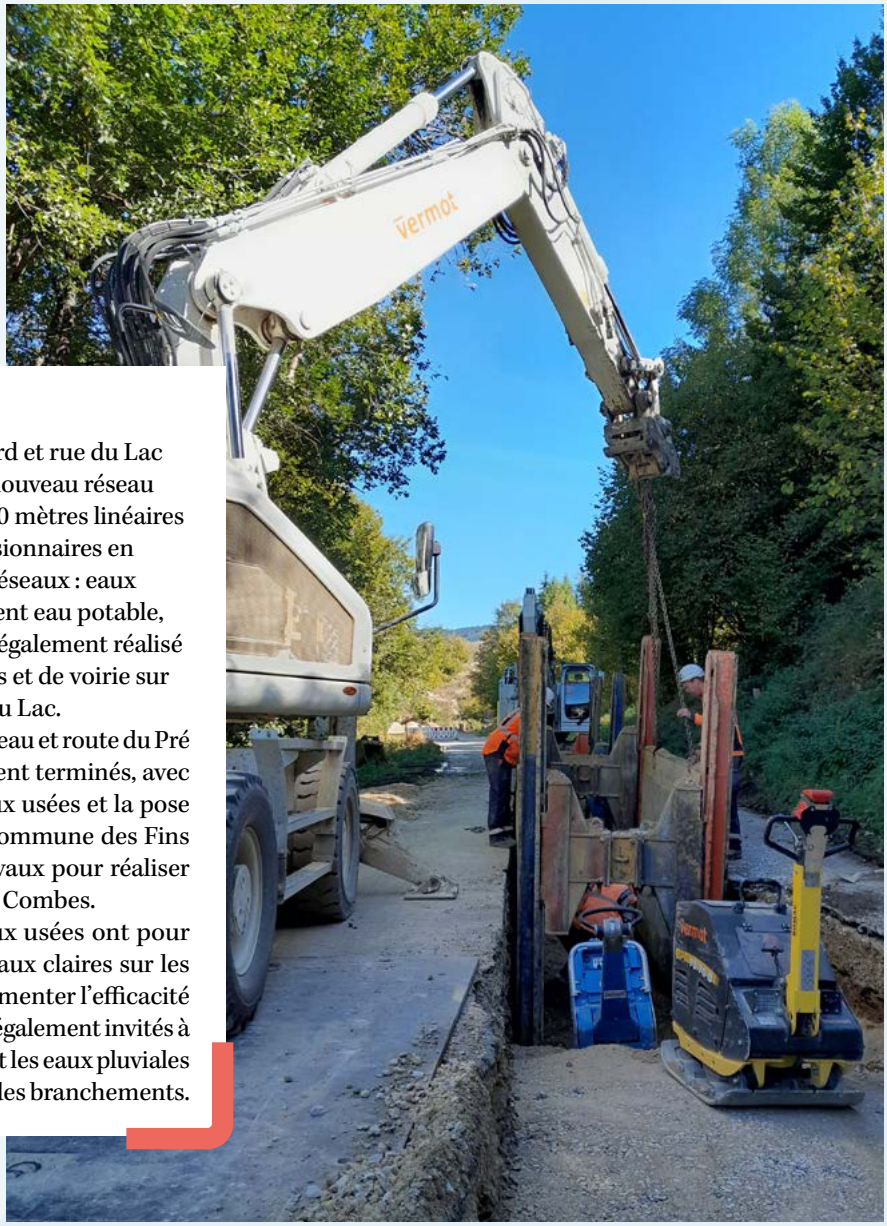

Sur les réseaux

Les travaux Place Maxime Cupillard et rue du Lac à Villers-le-Lac sont terminés : le nouveau réseau d'eaux usées d'une longueur de 340 mètres linéaires est en place. Les différents concessionnaires en ont profité pour renouveler leurs réseaux : eaux usées, eaux pluviales mais également eau potable, électricité et fibre. La commune a également réalisé des travaux de création de trottoirs et de voirie sur les deux tranches de travaux rue du Lac.

Les travaux rue Victor Hugo à Morteau et route du Pré des Combes aux Fins sont également terminés, avec la pose d'un nouveau réseau d'eaux usées et la pose d'un réseau d'eaux pluviales. La commune des Fins aura également profité de ces travaux pour réaliser les enrobés sur la route du Pré des Combes.

Ces travaux sur les réseaux d'eaux usées ont pour objectif de réduire les apports d'eaux claires sur les stations d'épuration, et donc d'augmenter l'efficacité de ces dernières. Les riverains sont également invités à se mettre en conformité en séparant les eaux pluviales des eaux usées sur la partie privée des branchements.



Forum de l'Emploi



Le septième Forum de l'Emploi s'est tenu à l'Escale, jeudi 8 octobre, réunissant une nouvelle fois demandeurs d'emploi, entreprises et acteurs locaux de l'emploi.

Organisé en partenariat avec France Travail et la Mission Locale du Haut-Doubs, ce rendez-vous est désormais bien ancré dans la vie économique du Val et particulièrement attendu par les entrepreneurs du territoire.
Les demandeurs d'emploi ont pu échanger directement avec les employeurs présents. Une approche qui permet d'aller bien au-delà d'un simple CV.

Car c'est là toute la force du forum : créer une rencontre directe entre les candidats et les entreprises, dépasser la seule lecture d'un CV et donner à chacun l'occasion de valoriser son savoir-être, sa motivation et ses qualités humaines.

Au fil des éditions, le Forum de l'Emploi s'affirme ainsi comme un véritable lieu d'échanges et de rencontres, au service de l'emploi et de la dynamique économique du territoire.

Journées de l'Industrie







Les 27 et 28 avril 2026, la Communauté de Communes du Val de Morteau a organisé les Journées de l'Industrie, un événement dédié à la découverte des métiers industriels et des savoir-faire du territoire.

Ces deux journées s'adressent en priorité aux collégiens et lycéens, mais également aux demandeurs d'emploi et aux personnes en réflexion sur leur orientation professionnelle. Avec plus de 600 emplois sur le territoire de la CCVM, l'industrie constitue un secteur clé de l'économie locale. Les Journées de l'Industrie visent ainsi à valoriser les entreprises locales, présenter les formations et susciter des vocations auprès des jeunes générations.

Au programme de ces deux journées : rencontres, démonstrations, visites et échanges avec les acteurs industriels du territoire. Plusieurs animations ont également permis de mieux comprendre les métiers et les parcours possibles :

- Le camion de l'UIMM, unité mobile de formation et de sensibilisation aux métiers de l'industrie
- Un salon des entreprises et des formations du Val de Morteau
- La visite des ateliers de formation du Greta
- Ainsi que des visites d'entreprises :
  - Plastivaloire – Morteau
  - Brademont – Les Fins
  - VP Plast – Les Fins
  - Axon' Nanotec – Villers-le-Lac
  - Klaus – Morteau

Merci beaucoup à ces entreprises qui ont pris le temps d'ouvrir leurs portes aux différents groupes.

Afterwork Relations entre associés



Afterwork Relations entre associés

Le mardi 6 octobre, la Communauté de Communes du Val de Morteau, en partenariat avec le Medef (Mouvement des entreprises de France), a organisé un afterwork consacré aux relations entre associés.

Cette rencontre a permis aux entrepreneurs du territoire d'échanger dans un cadre convivial autour de sujets essentiels à la vie d'une entreprise : droits et obligations des associés, prévention et gestion des conflits, pacte d'associés, gouvernance ou encore sortie du capital.
Animée par Maître Côme Deliry, du cabinet Jouffroy et Fileas, avec la collaboration de Bénédicte de Chevigny, du cabinet UI Investissement, la soirée a également été l'occasion de partager des retours d'expérience et d'échanger autour des problématiques rencontrées par les dirigeants.
Une rencontre riche en échanges, qui rappelle l'importance d'anticiper les éventuelles tensions entre associés afin de sécuriser la collaboration et la pérennité de l'entreprise.



Xavier Fournier

Arrivé début octobre, nous accueillons Xavier Fournier en qualité de chef de projet animation Territoire d'industrie Alliances Luxe & Précision Doubs.
Il intervient sur ce projet intercommunal qui regroupe des industriels et des élus de 6 collectivités (Communautés de Communes du Pays de Maîche, du Plateau du Russey, du Val de Morteau, des Portes du Haut-Doubs, de Loue-Lison, et Grand Besançon Métropole) ayant choisi d'allier leurs forces pour coopérer sur des sujets d'intérêt commun :

- Lever les freins au recrutement
- Accélérer la transition écologique et énergétique
- Faire des territoires des écosystèmes d'innovation
- Mobiliser un foncier industriel adapté

Xavier nous apporte ses compétences industrielles pluridisciplinaires renforcées d'un parcours entrepreneurial.
Ancré sur Morteau et répondant aux directives du comité exécutif élus-industriels, il assure une présence sur les 6 collectivités de ce territoire.

TERRITOIRES D'INDUSTRIE
Alliances Luxe & Précision Doubs

Nos projets vous appellent : contact@ti-doubs.fr
Suivre les actualités de Territoire d'industrie sur LinkedIn

Saison hivernale





La saison hivernale se prépare dans le Val de Morteau, avec une ambition intacte : profiter pleinement de la neige et des activités de pleine nature dès que les conditions le permettront.

Face à des hivers de plus en plus variables, les équipes s'adaptent et restent mobilisées pour ouvrir les sites du Gardot et du Meix Musy. Les vacances scolaires seront également rythmées par un programme d'animations renouvelé, avec quelques surprises et nouveautés à découvrir tout au long de la saison.

Pour connaître les ouvertures, les conditions et le programme des animations, rendez-vous sur le site de l'Office de Tourisme et sur la page facebook « Station Val de Morteau nature ».

4e édition Été O'Val



Le festival Été O'Val a connu sa 4e édition dans le Val de Morteau, confirmant son ambition de faire rayonner le cirque au cœur des villages du territoire. Du 1er juillet au 26 août 2026, habitants et visiteurs étaient invités à découvrir une programmation riche, accessible et itinérante, mêlant cirque, danse, théâtre et performances hybrides.

Fidèle à son esprit, Été O'Val a proposé des rendez-vous artistiques en plein air, au plus près du public, dans les différentes communes de la Communauté de Communes du Val de Morteau. Chaque soirée est devenue ainsi un moment de partage convivial, où la création contemporaine a dialogué avec les paysages du Haut-Doubs.

La programmation 2026 s'est ouverte le 1er juillet avec *Miror*, une création circassienne et dansée de Paul Cretin, qui a exploré la notion de légèreté et de transformation.
Le 8 juillet, une carte blanche féminine confiée à la compagnie Esperluette a mis à l'honneur des artistes circassiennes autour d'un projet en devenir.
Le 15 juillet, place à une performance aussi insolite que spectaculaire avec *Beethoven Métalo Vivace*, mêlant guitare, humour et acrobatie aérienne.
Le 22 juillet, deux spectacles ont été proposés : *Passages*, une création introspective autour de la liberté du corps, suivie de *Transport Exceptionnel,* un duo étonnant entre un danseur et… une pelleteuse, reconnu à l'international.
Le mois d'août a poursuivi cette dynamique avec *Stek* (5 août), un spectacle énergique inspiré de la rue, puis l'incontournable soirée *O'Valoïde* (12 août), carte blanche collaborative mêlant artistes et acteurs locaux. Le 19 août, *Mentir lo minimo* a exploré avec finesse la relation au corps à travers le vélo acrobatique, avant de clôturer le festival le 26 août avec *Mr. Patate*, une création sensible et décalée autour du handicap et des perceptions.

Au-delà des spectacles, Été O'Val développe également des actions culturelles : ateliers d'initiation au cirque, partenariats avec les associations locales et exposition itinérante du Club Photo de Morteau, qui prolongent l'expérience artistique dans l'espace public.

Avec cette 4e édition, Été O'Val s'impose comme un rendez-vous incontournable de l'été, célébrant la créativité, la proximité et la richesse culturelle du Val de Morteau.





Un réseau au service des habitants du Val



Créé officiellement le 3 février 2026 avec le soutien de l'État ainsi que du Département du Doubs via la Médiathèque départementale, le réseau Bibli O'Val regroupe les bibliothèques des communes de Morteau, Grand'Combe-Châteleu et Villers-le-Lac. Ce réseau ne propose pas seulement des collections riches et variées (livres, magazines, bandes dessinées, CD, DVD). Il est aussi un acteur de la vie culturelle du Val.

Tout au long de l'année, les bibliothèques proposent de nombreuses animations et rendez-vous pour petits et grands.

Avec une inscription dans la bibliothèque de votre choix, vous pourrez :
- Accéder à un catalogue commun,
- Emprunter, réserver et prolonger le prêt de vos documents,
- Mais aussi profiter des ressources numériques de Média Doo vous permettant d'accéder gratuitement à une offre en ligne complète :
  - Presse en ligne : accès illimité à des journaux et magazines
  - Cinéma & Vidéo : films en VOD et documentaires
  - Musique : concerts et captations
  - Livres & BD : mangas en streaming, livres numériques, et livres adaptés DYS
  - Autoformation : cours en ligne (langues, soutien scolaire, informatique)
  - Jeunesse : contenus éducatifs et ludiques

Le réseau se renforce
En effet, soucieux de renforcer et de développer l'offre de la lecture publique à l'échelle du Val de Morteau, le réseau Bibli O'Val s'agrandira prochainement avec l'arrivée de la commune des Combes. La bibliothèque du Bélieu est également en réflexion pour rejoindre le réseau.

Bibli O'Val, un réseau de proximité
Et parce que l'accès à la lecture publique doit pouvoir se faire au plus près de tous les habitants, les autres communes ne seront pas oubliées : des animations ponctuelles et des rendez-vous itinérants leur seront également proposés.



Contrat Territorial de Développement Culturel

LA CULTURE AU PLUS PRÈS DES HABITANTS



La Communauté de Communes du Val de Morteau et la DRAC Bourgogne-Franche-Comté s'engagent ensemble dans un nouveau **Contrat Territorial de Développement Culturel (2026-2029)**. Ce partenariat permettra de proposer de nouvelles actions artistiques et culturelles accessibles à tous les habitants.



Au programme : photographie, arts graphiques, création sonore, ateliers participatifs, rencontres avec des artistes et projets menés avec les écoles, les associations et les structures du territoire.

L'objectif est simple : **favoriser l'accès à la culture pour tous, renforcer le lien social et valoriser l'identité du Val de Morteau**, tout en offrant aux habitants l'occasion de devenir pleinement acteurs des projets culturels.

Une ambition partagée pour faire de la culture un moteur de découverte, de participation et de vivre-ensemble sur notre territoire.

Le Contrat Territoire Lecture poursuit sa dynamique au service de la lecture publique



La deuxième année de mise en œuvre du Contrat Territoire Lecture (CTL), qui associe la Communauté de Communes du Val de Morteau, la Ville de Morteau et la DRAC Bourgogne-Franche-Comté, a été marquée par une forte dynamique de développement et de structuration de la lecture publique sur le territoire.

La réflexion sur l'élaboration d'un projet culturel, scientifique, éducatif et social (PCSES) et le renforcement des partenariats avec les services municipaux, intercommunaux et départementaux se sont poursuivis. De nouvelles coopérations ont ainsi vu le jour avec le Relais Petite Enfance, le périscolaire, le CCAS, l'EHPAD ainsi qu'avec les services culturels de la Ville et de la CCVM.

Au titre des nouvelles actions, il convient de souligner les réflexions qui ont été engagées autour de la création d'une bibliothèque numérique patrimoniale destinée à valoriser l'histoire et la mémoire du Val de Morteau. Aussi, les actions de médiation se sont poursuivies auprès de tous les publics.

L'année 2026 marque également une étape majeure avec la création officielle du réseau Bibli O'Val. Regroupant les bibliothèques de Morteau, Grand'Combe-Châteleu et Villers-le-Lac, ainsi que tout prochainement celles des Combes et Le Bélieu, ce réseau a bénéficié d'un important travail de préparation, de formation et de mutualisation des outils. L'acquisition de matériel informatique, la création d'un fonds documentaire tournant, la mise à disposition de ressources d'animation ainsi que la réalisation de mallettes thématiques témoignent de cette montée en puissance. Les premiers échanges de documents entre les bibliothèques concrétisent l'ambition d'un service de lecture publique plus accessible, plus solidaire et plus attractif à l'échelle du territoire.

La Cité des Horlogers entre dans la phase concrète du chantier



Démontage et conditionnement des cuirs avant restauration.

Après plusieurs années d'études, de concertation et de préparation, le chantier de la future Cité des Horlogers a officiellement démarré le 8 septembre dernier au château Pertusier à Morteau. Ce projet structurant porté par la Communauté de Communes du Val de Morteau marquera une nouvelle étape dans la valorisation du patrimoine architectural et horloger du territoire.

Pendant près de vingt mois, le château Renaissance du XVIe siècle, classé monument historique, fera l'objet d'une importante opération de restauration et d'extension. Les travaux permettront de préserver et mettre en valeur ce bâtiment emblématique et ses décors intérieurs tout en offrant de nouveaux espaces adaptés aux attentes des visiteurs et aux usages contemporains.

La future Cité des Horlogers rassemblera les collections des musées de l'horlogerie de Morteau, de la montre de Villers-le-Lac et de l'outillage horloger des Gras. Elle ambitionne de devenir un véritable centre de ressources et de rencontres autour de l'horlogerie, associant culture, tourisme, transmission des savoir-faire et développement économique.

Le projet comprendra notamment une exposition permanente, des espaces d'expositions temporaires, une salle événementielle, une boutique ainsi que des dispositifs immersifs destinés à faire vivre aux visiteurs une véritable expérience de l'univers et du geste des horlogers.

Avec un investissement financé en partie par des partenaires publics (Etat, Région, Département, Union européenne) et privés (Mission Bern, mécénat), la Cité des Horlogers doit ouvrir ses portes courant 2028. Elle constituera alors un équipement culturel majeur pour le Val de Morteau en s'érigeant en un lieu d'attractivité pour l'ensemble du territoire transfrontalier du Haut-Doubs et de l'Arc Jurassien, avec l'objectif d'accueillir plus de 20 000 visiteurs par an.

Coup d'envoi pour les travaux de la Cité des Horlogers

Les travaux de réhabilitation du château Pertusier pour créer le musée de la Cité des Horlogers ont démarré en septembre 2026. Un espace, rue de la Glapiney, a été aménagé pour accueillir la base vie du chantier.

La première étape a été le démontage des cuirs qui tapissent une des pièces du château pour qu'ils soient restaurés en Isère par Le Centre de Conservation et de Restauration du Cuir ancien (2CRC).
L'entreprise de gros œuvre a installé la clôture qui protège la zone de chantier et a démarré les terrassements et les travaux nécessaires à la construction de l'extension au Nord du bâtiment existant.

Les entreprises procèdent actuellement à la protection des espaces intérieurs avant leur intervention dans la partie ancienne qui sera totalement restaurée.

La fin des travaux est prévue pour la fin du premier semestre 2028.

La CCVM lance son Plan Patrimoine

PRÉSERVER ET VALORISER L'IDENTITÉ PATRIMONIALE DU TERRITOIRE



La Communauté de Communes du Val de Morteau franchit une nouvelle étape dans la mise en œuvre de sa politique de valorisation du cadre de vie avec le lancement de son Plan Patrimoine. Cette démarche s'inscrit dans la continuité de sa politique habitat, de ses actions en matière de préservation du patrimoine culturel et des travaux d'inventaire patrimonial réalisés lors de l'élaboration du PLUi-H (Plan Local d'Urbanisme intercommunal valant Plan Local de l'Habitat).

Pour concrétiser cette ambition, la CCVM s'associe à la Fondation du Patrimoine afin de créer un Fonds Patrimoine, complémentaire au Label de la Fondation du Patrimoine, destiné à accompagner les projets de restauration du patrimoine local, qu'il soit habitable ou non habitable.

Doté d'une enveloppe annuelle de 30 000 €, ce dispositif permettra de soutenir financièrement les propriétaires privés, les collectivités et les porteurs de projets souhaitant restaurer des éléments remarquables du patrimoine recensés à l'échelle intercommunale. Les dossiers seront instruits par la Fondation du Patrimoine en lien avec l'Unité Départementale de l'Architecture et du Patrimoine (UDAP) du Doubs, garantissant la qualité patrimoniale des projets accompagnés.

Au-delà du soutien financier, ce partenariat vise à encourager une rénovation respectueuse du bâti ancien, à préserver l'identité architecturale du Val de Morteau et à renforcer l'attractivité de ses centres-bourgs. En accompagnant la restauration du patrimoine local, la CCVM souhaite également sensibiliser les habitants à la richesse de leur cadre de vie et contribuer à la transmission d'un héritage commun aux générations futures.

FONDATION DU PATRIMOINE

L'Agglomération Urbaine du Doubs

UNE COOPÉRATION AU SERVICE DU TERRITOIRE



La frontière franco-suisse est avant tout un espace de vie partagé. C'est dans cet esprit qu'a été créée l'Agglomération Urbaine du Doubs (AUD), qui rassemble la Communauté de Communes du Val de Morteau, la Ville de La Chaux-de-Fonds et la Ville du Locle-Les Brenets afin de développer des projets communs au bénéfice des habitants.

Après plusieurs années de coopération, l'AUD entre dans une nouvelle phase avec le déploiement du Plan Territorial Intégré de Coopération (PTIC S.T.A.R.T.), véritable feuille de route destinée à transformer les réflexions engagées en projets concrets. Cette démarche, soutenue par le programme Interreg France-Suisse, ouvre également l'accès à de nouveaux financements, notamment européens.

Plusieurs thématiques sont au cœur de l'action de l'AUD. En matière de mobilités, nouvel axe stratégique à travers le projet MOSAIC, l'objectif est de faciliter les déplacements quotidiens entre la France et la Suisse. Dans le domaine de la culture et du patrimoine, le projet TIC-TAC a permis à des élèves français et suisses de travailler ensemble autour du patrimoine horloger et de l'image, et sera reconduit en 2026/2027 avec le soutien du programme Interreg France-Suisse. Le tourisme constitue également un axe fort, avec le projet HARMONIE qui vise à valoriser les paysages et patrimoines franco-suisses, notamment autour des Bassins et du Saut du Doubs. Enfin, les enjeux liés à l'environnement et au changement climatique font l'objet d'échanges réguliers entre les partenaires des deux côtés de la frontière.

L'AUD joue ainsi un rôle de facilitateur en mettant en relation les collectivités, les institutions et les acteurs locaux pour faire émerger des projets communs. Pour le Val de Morteau, cette coopération représente un levier important pour renforcer l'attractivité du territoire et construire, avec ses voisins suisses, un avenir partagé, durable et cohérent.

Semaine Bleue

UNE ÉDITION 2026 LARGEMENT PLÉBISCITÉE DANS LE VAL DE MORTEAU







Du 27 septembre au 2 octobre, la Semaine Bleue a une nouvelle fois rassemblé de nombreux retraités du Val de Morteau autour d'animations, d'ateliers et de temps d'information dédiés au bien-vieillir. Cette édition 2026 a rencontré un véritable succès.

Parce qu'on avance mieux en âge quand on bouge et qu'on est en lien avec les autres, la CCVM a misé cette année sur la découverte des activités physiques adaptées collectives !

Fil rouge 2026, elles ont particulièrement séduit le public : marche, aqua-stretch, renforcement musculaire ou encore yoga sur chaise… ces ateliers découverte animés gracieusement par nos partenaires et associations locales ont affiché complet !

Parmi les temps forts de la semaine, la conférence consacrée aux escroqueries et arnaques, animée par la gendarmerie, et le loto des panneaux routiers ont également réuni plus de 40 participants, témoignant de l'intérêt porté aux questions de sécurité et de prévention.







GRAND'COMBE-CHÂTELEU

Une bibliothèque rénovée pour donner encore plus le goût de lire

Après deux mois de travaux, la bibliothèque de Grand'Combe-Châteleu a de nouveau ouvert ses portes aux lecteurs. Cette rénovation s'inscrit dans la continuité des actions menées par la commune pour proposer aux familles et aux habitants des espaces de qualité, favorisant les loisirs, la découverte et le partage. Après la création du city-park et de l'aire de jeux, la commune poursuit ainsi son engagement en faveur de lieux accessibles à tous et adaptés aux différents usages et générations.

Un espace repensé pour les lecteurs… et les enfants

La bibliothèque occupe une place importante dans la vie du village. Elle est notamment très utilisée par les écoles, qui viennent régulièrement y faire découvrir la lecture aux enfants. Il était donc essentiel de leur offrir un cadre agréable, chaleureux et adapté, permettant de donner aux plus jeunes le goût des livres, de la découverte et de l'imaginaire. La nouvelle implantation a ainsi été pensée pour rendre l'espace plus fonctionnel et convivial, avec du mobilier adapté et une organisation permettant à chacun de prendre plaisir à parcourir les rayonnages, feuilleter un livre ou écouter les histoires contées par les bénévoles. Ce projet a été porté par la commission culture, qui s'est particulièrement investie dans sa conception et sa réalisation.

Un nouveau membre du réseau des bibliothèques du Val de Morteau

Autre nouveauté importante, la bibliothèque de Grand'Combe-Châteleu rejoint désormais le réseau des bibliothèques de la Communauté de Communes du Val de Morteau « Bibli O'Val".

Ce réseau relie notamment les bibliothèques de Morteau, Villers-le-Lac, Les Combes et Le Bélieu. Grâce à une carte unique, les usagers peuvent accéder à un catalogue commun et bénéficier des services proposés à l'échelle du territoire.

Et ce n'est que le début !



LES FINS

Nouveau Conseil Municipal des Jeunes !

Mardi 6 octobre, le nouveau Conseil Municipal des Jeunes (CMJ) des Fins a officiellement été installé, avec une équipe de 13 jeunes âgés de 9 à 16 ans, prêts à s'investir dans la vie de leur commune. Ils se sont tous portés volontaires pour représenter leurs camarades, à la suite d'un appel à volontaires diffusé avant l'été. Ils auront l'occasion de faire entendre leurs idées, proposer des projets et s'impliquer activement dans la vie communale. Accompagnés dans leurs réflexions et leurs actions par des élus, ils pourront faire émerger des initiatives concrètes au service de tous. Cette expérience citoyenne leur permettra également de découvrir le fonctionnement d'une commune, le rôle des élus et les valeurs de la démocratie. Nous les remercions pour leur engagement et leur enthousiasme à prendre part à cette belle aventure !

LES COMBES

Les Combes : un été placé sous le signe de la fête, du sport et de la convivialité !



L'été 2026 aura une nouvelle fois été animé aux Combes : entre rendez-vous sportifs, spectacles et fête villageoise, la commune a offert de nombreux moments de rencontre aux habitants comme aux visiteurs.
Le coup d'envoi a été donné par les Chronos du Val, nouvelle manifestation sportive organisée par la Communauté de Communes du Val de Morteau. Le mercredi 10 juin, c'était au tour des Combes d'en accueillir la deuxième étape. Coureurs, marcheurs et enfants ont pu participer à différentes épreuves leur permettant de découvrir les sentiers et paysages de la commune. Cette étape a également mobilisé les associations locales, notamment le Ski des Combes et le Nordic Val Walking de Morteau.

Pour **Un Eté O'Val**, le cirque s'est invité aux Combes. Le 1er juillet, la commune a ouvert la saison de l'Eté O'Val avec le spectacle M.I.R.O.R de la MuchMuche Company de Besançon. Une création mêlant danse et arts du cirque autour d'une réflexion poétique sur le fait de se délester et de transformer ce qui nous entoure, qui a ravi un public venu de différentes communes.

Le 5 juillet, la **Kermesse des Combes** est revenue pour sa 48e édition ! C'est le grand rendez-vous de l'été avec son programme à la fois sportif, convivial et festif. En journée, randonnées pédestres et VTT, puis apéro-concert, repas, spectacles de rue et freestyle football animent la commune. Concert et repas, en soirée, réunissent habitants et visiteurs dans une atmosphère chaleureuse. Pour clôturer cette soirée en beauté, les traditionnels feux d'artifice viennent illuminer le ciel, offrant au public un spectacle toujours très attendu.
Le 11 juillet, un **Marché nocturne du Pays Horloger** a animé la soirée en mettant à l'honneur les savoir-faire des artisans locaux. Début septembre, les traditionnels **Jeux interquartiers** sont venus prolonger les festivités et l'esprit de l'été.

Un été 2026 riche en rencontres, en sport, en culture et en festivités, qui aura une nouvelle fois fait vibrer la commune des Combes autour des valeurs qui lui sont chères : rassembler les générations, permettre aux associations et aux bénévoles de s'impliquer et offrir à chacun un moment de détente et de partage.



LE BÉLIEU

Les nouveaux élus entretiennent les traditions

Le moment de la mise en place du nouveau Conseil municipal étant terminé, la tradition du Mai électoral a eu lieu en juin au village du Bélieu.
Cette tradition a toujours eu lieu au village. En plus d'honorer les nouveaux élus, les Conseillers réélus ayant accepté de prendre de nouvelles responsabilités en devenant Adjoints sont également mis à l'honneur. La tradition du Mai électoral est une fête en l'honneur des nouveaux élus qui consiste à leur rendre visite à leurs domiciles, à planter un mât sous forme de sapin ne possédant que les branches les plus hautes, et bien entendu passer un moment convivial entre habitants. C'est un acte rituel de reconnaissance et d'estime de l'élu par les habitants de la commune.
L'après-midi s'est terminé à la salle des fêtes autour d'un repas, regroupant toutes les personnes ayant participé à ce geste public et collectif.



Une mobilisation exceptionnelle dans les rues de Montlebon lors de la Descente d'Alpage.

MONTLEBON

Une commune où le collectif fait la force

Quand traditions, associations et habitants font vivre une commune

À Montlebon, les événements sont bien plus que de simples rendez-vous inscrits au calendrier. Ils sont le reflet d'une commune vivante, dynamique et profondément attachée à ses valeurs de convivialité, de solidarité et de partage. Une dynamique qui s'inscrit pleinement dans celle du Val de Morteau, un territoire où les communes, les associations et les habitants contribuent ensemble à faire vivre un bassin de vie riche et attractif.

La Descente d'Alpage, organisée par l'APPAT (Association Pour Le Partage Avec Tous), en est une formidable illustration. Cette manifestation, devenue un rendez-vous incontournable, a une nouvelle fois rencontré un immense succès. Autour des troupeaux, des chevaux comtois et des traditions de notre territoire, ce sont des milliers de personnes qui se sont retrouvées dans les rues de Montlebon pour partager un moment festif et authentique.

Derrière cette réussite, il y a surtout une formidable mobilisation collective. Plus de 200 bénévoles se sont investis pour préparer, organiser, sécuriser et faire vivre cette journée. Leur engagement, leur disponibilité et leur enthousiasme sont à l'image du tissu associatif de notre commune : riche, actif et capable de rassembler toutes les générations.

Cette journée rappelle combien la vie d'une commune repose sur celles et ceux qui donnent de leur temps. Associations, bénévoles, agriculteurs, commerçants, habitants et élus contribuent, chacun à leur manière, à faire de Montlebon un village où l'on aime se retrouver et construire ensemble.

Cette énergie collective constitue une véritable richesse pour notre commune et participe pleinement à l'attractivité de l'ensemble du Val de Morteau. Elle contribue aussi au rayonnement de notre territoire au-delà de nos frontières locales.

Cette année revêt également une dimension particulière avec la célébration des 400 ans du cloître, un patrimoine emblématique qui témoigne de l'histoire et de l'identité de Montlebon. Traditions, patrimoine et vie associative se complètent ainsi pour raconter une commune fière de son histoire et résolument tournée vers l'avenir.

La Descente d'Alpage en est finalement le plus beau symbole : une fête populaire, des traditions préservées, des bénévoles engagés et un public venu nombreux. Elle démontre une nouvelle fois qu'à Montlebon, lorsque chacun apporte sa pierre à l'édifice, le collectif fait véritablement la force de la commune.

Montlebon • Convivialité • Solidarité • Dynamisme • Patrimoine



MORTEAU

Atelier "Hors les murs" : un regard nouveau sur Morteau

Pendant cinq jours, 28 étudiants de l'École Supérieure d'Architecture des Jardins de Paris et de l'Institut d'Aménagement des Territoires, d'Environnement et d'Urbanisme de Reims ont exploré Morteau afin de réfléchir à l'évolution de ses espaces publics, aux effets du changement climatique et aux liens entre la ville et le grand paysage. Cette semaine d'immersion s'est déroulée dans le cadre d'un atelier « Hors les murs », financé par la Ville de Morteau et organisé en partenariat avec le Parc Naturel Régional du Doubs Horloger. La réflexion proposée aux étudiants portait sur une question centrale : comment renforcer les liens entre le Doubs, les milieux naturels et les espaces publics de Morteau afin de construire un territoire plus résilient, plus attractif et plus favorable aux mobilités durables, en lien avec le grand paysage et la biodiversité ?

À pied et à vélo, les étudiants ont parcouru la ville, de la Nautique au quartier de la gare, en passant par le parc Pertusier et les rives du Doubs. Ils se sont notamment intéressés aux berges, à la faune et à la place de la nature en ville. Ils ont notamment recensé 16 espèces d'oiseaux et identifié plusieurs pistes pour mieux valoriser les rives tout en préservant leur caractère naturel. Leur réflexion a également porté sur les mobilités et l'ambiance sonore de la ville, notamment marquée par la circulation automobile.

Présentées le 2 octobre aux élus et acteurs locaux, ces premières observations apportent un regard extérieur sur les possibilités de renouvellement urbain de Morteau.

Les étudiants poursuivront désormais leur travail dans le cadre de leur formation. L'objectif est de croiser les approches du paysage et de l'urbanisme afin de proposer à la commune des schémas d'intentions d'aménagement et des propositions plus précises sur certains espaces publics. Ils présenteront en janvier 2027 le résultat de leurs travaux, qui pourront nourrir les futures réflexions de la commune.

Services

COMMUNAUTÉ DE COMMUNES DU VAL DE MORTEAU
2 Place de l'Hôtel de Ville, Morteau
03 81 68 56 56
www.cc-valdemorteau.fr
du lundi au jeudi : 8h30-12h et 14h-18h
vendredi : 9h à 12h30 - 13h30-17h

FRANCE SERVICES
(CNI, passeports, CPAM, CAF...)
4 Place de la Halle, Morteau
03 81 68 56 96 - franceservices@morteau.org
lundi, mardi, mercredi : 8h30-12h et 14h-18h
jeudi : 9h-12h et 14h-18h
vendredi : 9h-17h sans interruption

Taxis

Taxi Julien (Villers-le-Lac) :
07 82 39 64 04
Au-Doubs Taxi (Les Fins) :
06 09 87 59 99
Ambulance Taxi Vuillemin (Grand'Combe-Châteleu) :
03 81 68 82 48

Transport à la demande

Un service de transport à la demande est à la disposition des habitants du Val de Morteau auprès de «Taxi Julien» (voir coordonnées rubrique «Taxis»). Il fonctionne les mardis et jeudis, à l'intérieur du périmètre de la Communauté de Communes du Val de Morteau et la course revient à 2 €.
Les réservations se font au plus tard la veille avant 18h.

Mairies du Val de Morteau

- **Morteau (25500)**
  2 place de l'Hôtel de Ville - 03 81 68 56 56
- **Villers-le-Lac (25130)**
  1 rue Pasteur - 03 81 68 03 77
- **Les Fins (25500)**
  Place du 8 mai - 03 81 67 08 39
- **Montlebon (25500)**
  1 place des Minimes - 03 81 67 01 85
- **Grand'Combe-Châteleu (25570)**
  7 Rossigniers - 03 81 68 80 21
- **Les Gras (25790)**
  2 place de la Libération - 03 81 68 80 23
- **Les Combes (25500)**
  1 place de la Mairie - 03 81 67 13 72
- **Le Bélieu (25500)**
  1 place Théodore Cuenot - 03 81 67 25 23

Numéros d'urgence

SAMU : **15**
POMPIERS : **18**
GENDARMERIE : **17**
URGENCE SANS ABRI : **115**
MÉDECINS DE GARDE : **39 66**
URGENCES DENTAIRES : **39 66**
(dimanches et jours fériés de 9h à 12h)

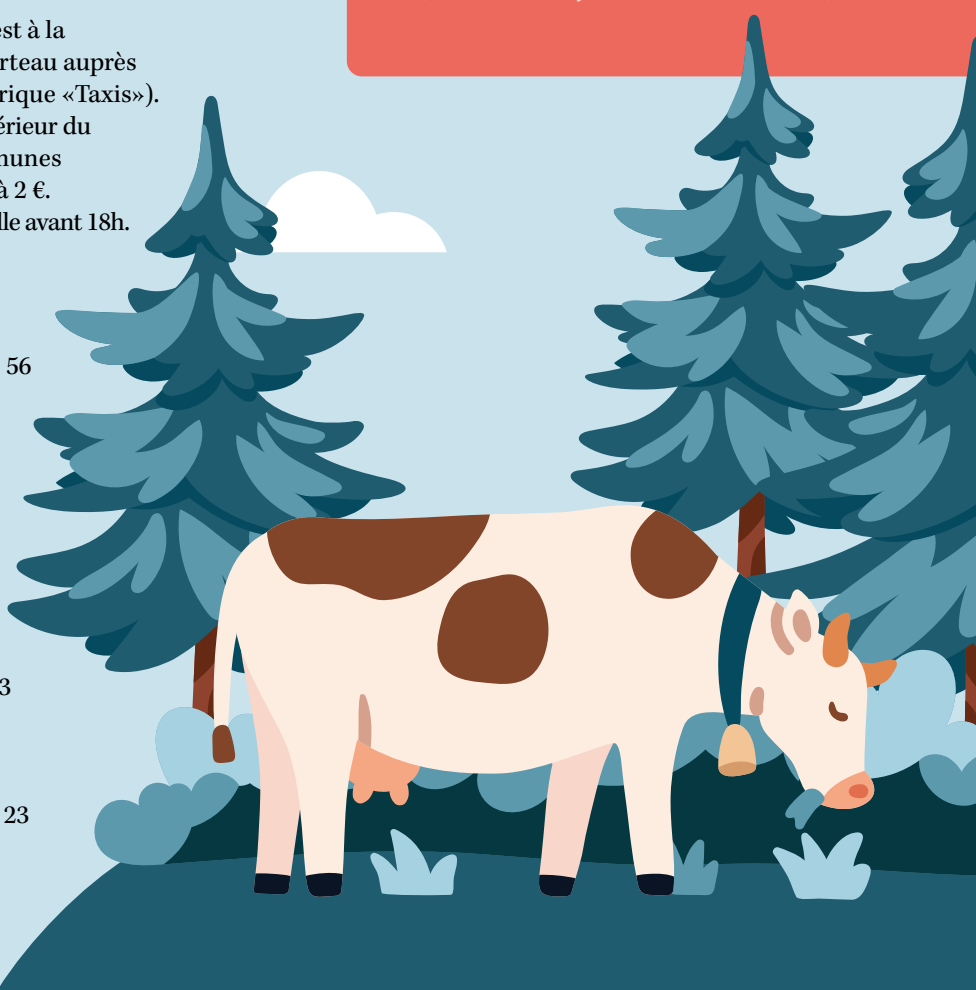



Val de Morteau
COMMUNAUTÉ DE COMMUNES

Communauté de Communes du Val de Morteau
Hôtel de ville
BP 53095
25503 Morteau Cedex
03 81 68 56 56 - www.cc-valdemorteau.fr

Rédaction
Services de la CCVM
et communes membres

Crédit photo
Communes membres
et HeroStudio

Conception/réalisation
Publipresse - Morteau
03 81 67 90 80